TORINO
Anno 71 Num. 234
Telefoni:
dal N. 43-643 al N. 43-649

SECONDA EDIZIONE
STAMPA SERA

Venerdì-Sabato
1-2 Ottobre 1937
= Anno XV =
(Spedizione in abbonamento postale)

IN ITALIA E COLONIE
ogni numero centesimi 30

INSERZIONI — Prezzi per millimetro di altezza, larghezza di colonna. Annunzi mortuari, L. 7 — Finanziari, L. 7 — Avvisi commerciali pagine di testo, L. 6, ultima pagina, L. 5 — Per piccoli avvisi condizioni in terza alle rubriche. Nel testo del giornale: Arte Cinematografica — Fiori d'arancio — Secondo la cronaca — Divertimenti — Onorificenze, L. 32 per linea contata. Pagamento anticipato — Unione Pubblicità Italiana S. A., Via S. Teresa, 7, tel. 45-039 - 53-961. — Il giornale si riserva il diritto di rifiutare tutte le inserzioni che a suo giudizio ritiene di non pubblicare. — ABBONAMENTI: Italia Impero Colonie: e quindi settimanali: Anno L. 96, Semestre L. 52, Trimestre L. 30. - Estero: Anno L. 176, Semestre L. 88, Trimestre L. 45.

UFFICI: VIA ROMA - VIA BERTOLA
(GALLERIA DE «LA STAMPA»)

Il dramma della Palestina

Il Gran Muftì destituito

Dignitari arabi arrestati e minacciati di deportazione

Le truppe circondano la residenza del Gran Muftì - Le comunicazioni con l'Egitto e la Transgiordania interrotte

GERUSALEMME, venerdì mattino.

In seguito ai recenti avvenimenti in Palestina, il Governo britannico ha preso misure gravissime.

La residenza del Gran Muftì è circondata da truppe. La polizia ha arrestato stamattina Fuad Saban, segretario del Comitato Supremo arabo.

Gismil Hussein, membro del Comitato Supremo, e Ahmed Hilmi, direttore della Banca Araba, sono latitanti. Anche Khalidi, sindaco di Gerusalemme sarebbe stato arrestato.

Tutte le comunicazioni con l'Egitto sono interrotte. Sembra che le autorità britanniche abbiano deciso di arrestare, oltre a tutti i membri del Supremo Comitato arabo, anche il Gran Muftì.

Voci contraddittorie circolano a questo riguardo: sembra comunque che il Muftì abbia potuto rifugiarsi nella moschea di Omar.

La situazione è precipitata improvvisamente in seguito alla richiesta avente carattere di «ultimatum» fatta dal Comitato arabo per ottenere la liberazione di duecento individui incarcerati in seguito all'assassinio del Commissario inglese Andrews.

Il transito sul ponte di Am-

Il Gran Muftì di Gerusalemme, Capo del Supremo Consiglio Musulmano della Palestina, Presidente del Comitato del Congresso Panislamico

lendy, che collega la Palestina con la Transgiordania, è stato interrotto.

Si dice che Fuad Saban e Hussein Khalidi saranno condotti a bordo dell'incrociatore britannico «Sussex», attualmente ancorato nella rada di Haifa.

Un comunicato ufficiale annuncia che il Supremo Comitato arabo e tutti gli organismi che ad esso fanno capo sono dichiarati illegali.

Il Gran Muftì è destituito dal suo ufficio.

I capi arabi responsabili della situazione saranno arrestati e deportati dalla Palestina.

Sembra — secondo ultime notizie — che Hilmi Pascià, tesoriere dell'Alto Comitato e presidente della Banca Araba non sia stato rintracciato dalla polizia recatasi alla sede della Banca per trarlo in arresto.

Intanto sarebbe stato arrestato il direttore amministrativo della Banca stessa.

Gli avvenimenti d'oggi si sono propagati rapidamente per tutta la Palestina, causando una crescente inquietudine.

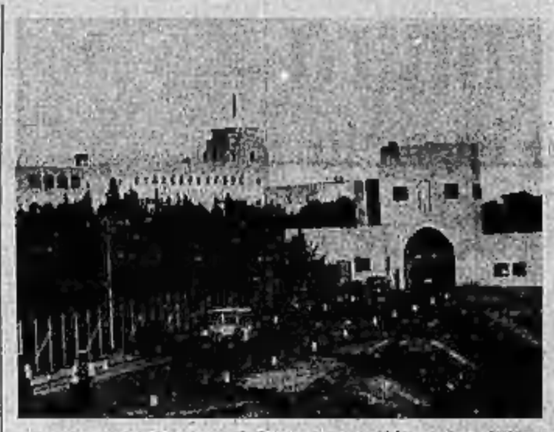

Il palazzo del Governo di Gerusalemme che — come tutte le residenze ufficiali — è ora piantonato dalle truppe mentre si temono nuovi disordini

IN QUARTA PAGINA
il
Bollettino dell'Esercito
reca numerose promozioni
e varie movimenti negli alti gradi

La crisi finanziaria minaccia di coinvolgere il governo francese

Verso le dimissioni di Bonnet?

Parigi, venerdì sera.

Molta importanza si annette negli ambienti politici e giornalistici al colloquio che Chautemps, dopo essersi intrattenuto col Ministro delle Finanze Bonnet, ha avuto ieri col Presidente della Repubblica e nel quale si ritiene si sia parlato non solo della grave situazione finanziaria della Francia, ma anche delle divergenze che sarebbero sorte tra i Ministri circa il modo di fronteggiarla.

Il Consiglio dei Ministri convocato per domani dovrà prendere importanti urgenti decisioni concernenti la moneta e in generale la situazione economico-finanziaria.

L'Oeuvre si dice informata che nella riunione ministeriale sosterrà una politica di autorità, proporrà una rigorosa sorveglianza delle operazioni di cambio, deroghe importanti alla legge delle 40 ore, il divieto definitivo dell'occupazione delle officine. Egli inviterà tutti i Ministri a mettersi immediatamente d'accordo su tali misure che ritiene urgenti e sulle quali tuttavia sembra che radicali e socialisti non siano d'accordo. I socialisti, in particolare, chiedono l'istituzione di un vero e proprio controllo dei cambi, mentre i radicali vi si oppongono e propongono che si ricadatti la legge delle 40 ore.

Corre voce che Bonnet se non potesse ottenere tali riadattamenti si dimetterebbe, nel qual caso una crisi, o almeno un rimaneggiamento ministeriale, diverrebbe inevitabile.

Il Ministro del Commercio ha presieduto una riunione del Comitato nazionale di vigilanza sui prezzi, il cui aumento comincia ad essere allarmante. L'aumento è specialmente risentito dai funzionari statali e dalle altre amministrazioni pubbliche, che sono vivamente preoccupati.

Il Ministro delle Finanze aveva previsto di economizzare un miliardo per l'aumento degli stipendi ai suddetti funzionari, prelevandolo sull'eccedenza del bilancio. Però, data la situazione gravemente deficitaria del bilancio stesso, nei circoli politici non si riesce a comprendere in qual modo il Ministro possa mantenere la sua promessa.

LE PAURE DI TARDIEU

La Francia ha indiatreggiato di 55 anni

Parigi, venerdì sera.

La lietissima dimostrazione che il viaggio di Mussolini in Germania ha dato della solidità e dell'efficacia della collaborazione italo-tedesca continua a ispirare nella stampa parigina ampi e inquieti commenti.

L'ex-Presidente del Consiglio Andrea Tardieu in un articolo su «Gringoire», avvicina la visita di Mussolini a Berlino alla visita di Re Umberto in Germania nel 1881 e conclude: «Dopo una guerra vinta, la Francia del 1937 si ritrova nella situazione in cui era nel 1882, dopo una guerra perduta. La grande trasversale dal mare del nord al Mediterraneo, che fu il nostro pericolo attraverso i secoli, dopo il nuovo impero romano-germanico, è ricostituita. Ciò che Del Casset aveva distrutto si riforma. La Francia ha indietreggiato di 55 anni».

Una «dichiarazione di pace» verrebbe fatta da Parigi

Gli sforzi dei giornali di sinistra contro ogni attuazione di accordi

Parigi, venerdì sera.

Si attribuisce al Governo francese l'intenzione di fare una specie di dichiarazione di pace all'indirizzo di tutte le nazioni così pho cosa, nell'intendimento dello stesso Governo, dovrebbe fare eco all'invito alla collaborazione lanciato da Berlino con i discorsi del Duce e del Führer.

Questa dichiarazione di pace dovrà essere però collaudata dai fatti. Resta, per esempio, da vedere come la Francia interpreterà il compromesso riassunto a Ginevra sulla questione spagnola. Malgrado il compromesso stesso, rimangono aperte le possibilità caldeggiate dall'Inghilterra di raggruppare le Potenze occidentali?

L'Oeuvre dichiara che non si sporcherà in una «risoluzione così completa e ferma» ed aggiunge che l'impressione degli spagnoli è buona».

L'Humanité deplora che «la Società delle Nazioni si sia rifiutata a dare una risposta affermativa alle questioni poste dai delegati della Spagna». Tuttavia la risoluzione, votata, «marca un serio progresso sui voti emessi precedentemente».

Vale a dire un serio progresso sulla via del disaccordo europeo e conseguentemente delle complicazioni.

La Francia, secondo l'organo comunista, avrebbe preso l'impegno di «sopprimere» immediatamente il «non intervento».

L'Oeuvre riferisce che nella seduta segreta della Commissione politica giovedì, dei commenti interessanti sono stati forniti dai signori Delbos ed Elliot in risposta alla questione posta dal delegato spagnolo.

I due predetti signori avrebbero dichiarato che i negoziati italo-anglo-francesi non dovrebbero essere prolungati al di là di quindici giorni e che, trascorso tale termine, il «non intervento» cesserebbe senz'altro.

Secondo il Petit Parisien in risposta a certe osservazioni del delegato d'Irlanda, signor De Valera, il signor Delbos ed il signor Elliot avrebbero dichiarato che la risoluzione, oltre non contenere minacce, lascia libero ognuno di prendere in seguito, rispetto al «non intervento», la posizione che riterrà più conveniente.

Qualunque sia la verità, è lecito osservare che a Ginevra i conti debbono essere fatti due volte, perchè ieri, come in passato, sono stati fatti sempre senza l'oste.

Anzitutto vi sarà da stabilire che la Conferenza tripartita, deliberata da Parigi e Londra, con Roma, è idonea a risolvere il problema dei volontari, il quale interessa un largo numero di Nazioni.

Al riguardo il conte Grandi avrebbe presentato al Foreign Office delle osservazioni a cui l'Italia non può rinunciare, perchè, rinunciandovi, essa ammetterebbe una situazione che è irreale.

A Parigi si registra che gli ambienti londinesi si dimostrano riservati, sul passo fatto dal nostro Ambasciatore, però si dichiara che il passo ha reso necessario nuove conversazioni col Quai d'Orsay per sottoporre a revisione il testo della Nota, onde i suoi termini non possano costituire un ostacolo preliminare alla entrata dell'Italia nelle conversazioni.

Il monogramma del Capo

L'arco trionfale formato con il monogramma di Mussolini che fu ieri scoperto dal Duce in Piazza dell'Esedra, all'imbocco di via Nazionale

I numeri di Merano

Le estrazioni odierne - Cinque torinesi fra i candidati ai milioni - La sfortuna d'un giovane operaio di Susa e il misterioso turista possessore del biglietto vincente

ESTRATTI IERI

Merano, venerdì sera.

Ecco l'elenco dei numeri estratti

AB 65509, venduto a Milano da Tranquillo Viganò.
Y 69321, venduto a S. Marzano sul Sarno dal segretario comunale.
A 94211, venduto a Casale Monferrato da Lucia Petrone, Banco Lotto 128.
AA 23785, venduto a Cuneo da [illegible] Cesira, Banco Lotto 73.
R 43941, venduto a Bari da Palmieri Vito.
AT 18269, venduto a Varese da Bertoncin Secondo.
AB 95357, venduto a Milano da Salvatores Dario.
S 10607, venduto a Venezia da Romanelli Alessandro.
G 84886, venduto a Susa da Davi Mario.
P 05838, venduto a Milano dalla Federazione dei Fasci di Combattimento.
E 19316, venduto ad Imperia da Mattacchini Giovanbattista.
L 72272, venduto a Bergamo da Garioni Gaetano, Ufficio tecnico erariale.
AS 35755, venduto a Genova dall'Intendenza di Finanza.
X 82785, venduto a Verona da Oreste Magno.
D 88924, venduto a Milano da Criscuolo Luigi.
AH 49989, venduto a Macerata da Nardi Alcibiade.
U 99572, venduto a Pavia da Ventrice Federico.
AO 20145, venduto a Milano, Servizi accessori ferroviari.
B 0882, venduto a Milano da Fiammenghi Anna, Rivendite Monopoli.
AC 67297, venduto a Venezia, Magazzini Mauro di Roberto Donatelli.

ESTRATTI STAMANE

Y 934, venduto a Milano, dalla Federazione dei Fasci di Combattimento.
AY [illegible]12, venduto a Erisse (Bari), da Fusaro Nicola.
R 24583, venduto a Leurano (Parma), da Gennari.
D 24847, venduto a Imperia, da Ernesto Firpo, Intendenza di Finanza.
AS 0605, venduto a Roma, dalla Segreteria dei Fasci all'Estero.
AZ 01284, venduto a Catania, da Stefano Autori.
U 43125, venduto a Conselvo (Padova), da Lumaia Giuseppe.
C 81410, venduto a Torino, da Mazzola Gemma.
AS 00679, venduto a Roma, dai Fasci all'Estero.
Q 00551, venduto a Milano, dalla Feder. Prov. Fascista.
I 14755, venduto a Pisa, dalla Federazione Fascista.
G 08561, venduto a Milano, da Vigano Tranquillo, Biglietteria Stazione Centrale.
AG 25323, venduto a Novara, da Diana Clementina.
E 87325, venduto a Torino, da Ravello Carlo.
D 24875, venduto a Ravenna, da Gonzola Artemio.
AO 42324 venduto a Milano da Puzone Vincenzo.
M 38255 venduto a Genova, Circolo della Stampa.
Z 02394, venduto a Sessa Aurunca (Napoli) da Grolla Pasquale.
C 84781, venduto a Torino da [illegible] Coen.
AJ 21134, venduto a Torino da Gallora Maria.
H 08736, venduto a S. Stefano Magra (Imperia) da Silvestri Giuseppe.
AB 19417, venduto a Milano da Di Lorenzo Carlo.
F 39293, venduto a Sergo Mugiano (Pistoia) da Silvestri Ella.
AE 07897, venduto a Cecina (Livorno) da Travalli Giacomo.
B 26529, venduto a Piacenza da Maggi Aldo.
P 38064, venduto a Torino da Musso Emanuele.
E 15880, venduto a Venezia, dalle Rivendite tabaccai della stazione ferroviaria.
AC 96058, non risulta il venditore.
B 00252, venduto ad Asmara, dal maresciallo Toni Luigi.
C 28284, venduto a Siena, da Neri Giovanni.
B 86270, venduto a Roma, dall'Opera Previdenza Milizia.
A 19345, venduto ad Asmara, da Gallo Franco.
N 41364, venduto a Milano, dalla Federazione Fasci di Combattimento.
AX 17579, venduto a Trento, dalla Federaz. Fasci di Combattimento.
AE 94387, venduto a Terme Montecatini, da Tempestini Lea.
P 18048, venduto ad Imperia, da Frezzati Dino.
D 87792, venduto a Bergamo, dalla Banca Mutua.
A 80407, venduto a Napoli, da Salvi Alfredo.

Quali sono i biglietti venduti a Torino

Facile dunque e muti lunghi stamane aprendo avvicinando il giornale! La dea bendata di Merano pareva avesse dimenticato la nostra città. Nessun biglietto fortunato nelle prime venti estrazioni. Ma ecco, finalmente la buona novella giungere con il proseguire delle estrazioni e precisamente con la 23ª e la 31ª di questo.

I biglietti che fanno felici diverse persone stanno giungendo. Eccone due: quello contrassegnato serie G e portante il numero 81410, e la E, 87325.

Difficile trovarne i venditori. Essi si sono moltiplicati quest'anno. Bar, caffè, venditori ambulanti, banchetti in ogni dove. Dove trovarli?

La fortuna ha voluto aiutarci se non dandoci un biglietto favorito, almeno mettendoci rapidamente sulle piste di un venditore. Quello del primo biglietto: il G 81410, che è poi una rivendita: la signora Gemma Mussola, titolare del banco Lotto n. 83, sito in via San Donato 30.

Un banco fortunatissimo questo. Diversi anni fa ha distribuito una serie di quattro numeri magici che hanno fatto vincere una quaterna secca di mezzo milione. La famosa quaterna del diabatimo che aveva avuto in sogno i numeri del padre e che riempì le cronache lottistiche di quei tempi.

Adesso la titolare non è più quella di allora, ma ha le stesse buone tendenze a quanto pare. Lo diamo la [illegible] che le giunga inattesa, naturalmente. Ella corre immediatamente all'elenco e controlla:

— E' vero, è vero!

Scene di giubilo nel bottegaino, ma poca speranza però di ricordare la persona che sarà certamente ancor più felice della proprietaria del bottegaino: il proprietario del fortunato biglietto!

Di biglietti, infatti, la signora Mussola ne ha venduti circa 500. Inutile dunque che alla lista attentamente il numero fortunato cerca se questo le potesse rivelare il nome dell'acquirente.

— Non ricordo proprio. Non saprei neppur dire se si trattò d'un signore o di una signora.

La signora Mussola pesa per il nostro fotografo mentre la gente si raccoglie curiosa nel paraggi del botteghino, cercando ansiosamente di leggere i numeri del biglietto privilegiato.

Abbiamo anche noi cercato, dopo la visita al botteghino della Mussola, di trovare l'altro venditore, quello del secondo estratto, il 31º segnato E 87325, ma è stato inopno. Mentre proseguivano la ricerche ecco che continuavano pure le estrazioni a Merano e che la fortuna indirizzò nei riguardi della nostra città: ecco ad ora infatti sono usciti altri tre biglietti che concorrono ai milioni e che sono stati venduti a Torino. Sono il 38º estratto, serie C, numero 84781; il 40º, serie AB, numero 01134; il 46º, serie P, num. 38064. I venditori sono rispettivamente i signori Sacco, Cellora e Musso.

Con questi biglietti i privilegiati di Torino sono dunque cinque, e le persone che giovanno ad apprendere la notizia, certamente in numero maggiore. C'è infatti ancora della gente che prova piacere della felicità altrui. Ce ne siamo accorti stamane al botteghino 23 di via San Donato. Vivi allegri attorno alla proprietaria. Chiedono, oggi o te, domani a me, carezza infatti un secondo colpo!

La tabaccaia di Susa, la signora Maria Davi, venditrice del fortunato biglietto mentre, sulla porta del negozio, fornisce informazioni al nostro redattore

Il vincitore di Susa è uno straniero?

La sfortuna di un giovane operaio perdente per un numero

Ayuto notizia stamane che fra i primi venti candidati ai milioni della Lotteria di Merano figurava il biglietto serie G n. 84886, venduto a Susa da Maria Davi, stamane, per tempo, ci siamo lanciati alla ricerca del fortunato possessore del biglietto, che, in ogni modo, è già sicuro d'aver vinto almeno dodicimila lire, e che può nutrire viva speranza di vincere i quasi tre milioni riservati al primo premio.

La «topolino» del Giornale ci attende, fedele, all'entrata della Galleria de «La Stampa» e al volante è già in attesa Aldo Meiolo, il nostro brillante reporter fotografico.

Infilarci nella macchina e partire alla volta di Susa è un attimo.

Le vie cittadine vengono percorse in un baleno e infiliamo la stradale di Francia. Un sole pallido autunnale occhieggia tra le nubi e fa risaltare lo smeraldo dei prati appena abbiamo superato la città.

Il magnifico nostro stradale si snoda dinanzi a noi, divorato coscienziosamente dalla «topolino» e ai due lati della strada si snocciolano man mano le cittadine, i paesi, le borgate, gli operai opifici, le case coloniche.

Un'auto e dieci biglietti

Rivoli, Avigliana, S. Ambrogio, Bussoleno, piene della loro vita tranquilla e serena, ci passano dinanzi agli occhi come un film delicatamente provinciale.

Giungiamo, infine, in vista di Susa. Poche centinaia di metri ancora e, poi, con una brusca frenata, ci fermiamo di fianco ad un gruppo di giovanotti, sostanti a chiacchierare, ai quali chiedia-

Giacomo Turco, il giovane operaio di Susa due volte sfortunato, che per un punto non è risultato vincitore

mo notizie della venditrice del biglietto fortunato.

— Maria Davi? — fa uno di essi.

— E' la tabaccaia... — aggiunge un secondo.

— Proprio lì, vicino alla caserma degli Alpini — indica col braccio un terzo.

Ringraziamo e riprendiamo per poco la corsa. Ecco la tabaccheria. L'insegna, dotata dello stemma e di un bel «N. 2» è posta al disopra d'una bottega assai ampia, sita a sinistro, sempre sulla Stradale di Francia, che, però, qui assume il nome di via Moncenisio.

Balziamo nel negozio e scambiamo subito la proprietaria, affaccendata a rimettere in ordine la mercanzia. E' una donna di mezza età, dallo sguardo simpatico e intelligente, che ci accoglie con molta cordialità.

— Siamo di «Stampa Sera» — spieghiamo. Complimenti ed auguri per la vendita fortunata...

— Grazie, ma non spero molto... Loro certamente vorranno...

— Appunto, Ricorda a chi è stato venduto il biglietto?...

— No, e non mi dispiace. Il fatto è che, nel nostro piccolo, ne abbiamo venduti parecchi. Quasi 170 biglietti...

— Ma non è riuscita nemmeno a situare in che giorno e in che ora ha venduto il biglietto?

— Verso la fine della scorsa settimana. Venerdì o sabato...

— Sicchè non può dirci proprio nulla... Non ha idea che...

— Nessuno. Posso però dire loro che un operaio ha comperato il biglietto immediatamente seguente...

— Davvero? E chi è?

— E' stato qui poco fa. Appena letto «La Stampa» è venuto da noi a mostrarci il biglietto. Faceva pena, credo. Era proprio sconfortato. Il suo è il G. 84887...

— E dove possiamo trovarlo?

— Alloggia qui vicino, all'albergo delle Tre Corone. Si figuri che, stamane, dall'emozione, non è neppure andato in officina. Lavora alla Metallurgica «Assas».

— Ma non le ha detto nulla? Non gli è riuscito di ricordare chi era in negozio allora?

— Questo me lo ricordo benissimo. E' entrato da solo e in bottega non c'era che lui. Il biglietto vincente era stato già acquistato, ma non so da chi. Ho persino l'idea che, forse, lo abbia comperato un turista francese, di passaggio in automobile, che era entrato per rifornirsi di sigarette e che, poi, ha acquistato una dozzina di biglietti di Merano...

Non m'è andata bene...

— Ma non ne è sicura?...

— No, naturalmente. E' una mia supposizione...

— Ma lui, l'operaio, come si chiama?

— Lo ha detto or ora, ma non me lo ricordo. L'unica è che vadano a vedere alle «Tre Corone», se è ancora lì. Era piuttosto agitato...

— E' un tipo anziano?

— No, è giovane e ci sposare... Un bravo operaio...

Ringraziamo cuidamente la gentilissima signora Davi e, in pochi passi, raggiungiamo l'albergo. Ci riceve la proprietaria, una donna prosperosa, che sta servendo al banco di mescita alcuni avventori mattinieri.

Alla nostra richiesta apre la braccia in un gesto di sincero sconforto.

— E' uscito. Era qui poco fa. Poveretto... E' stato ben duro per lui... Non per un numero... Il fosse la prima volta...

— Come?!

— Già... Anche l'anno scorso ha avuto la stessa sfortuna: per due numeri, capisce! Solo per due numeri!...

— Con la Lotteria di Merano?

— Non so. Mi pare, però, che sia stato proprio con quella...

— Non sarà ritornato a casa?

— Vado a vedere, ma non l'ho visto passare...

Essa ritorna poco dopo, confermando che non c'è.

— Sarà a spasso. Vedano in piazza. Si chiama Giacomo Turco. E' giovane: sui [illegible].

La cosa non è facile. Uno, però, dei clienti mattinieri, ci fa gli d'impaccio. Salirà con noi in macchina, alla ricerca dello sfortunato operaio.

E' in piazza Trento, che riusciamo a trovarlo. La nostra compiacente guida ce lo indica in mezzo ai gruppi di persone che sostano sul piazzale. E' assieme ad altri due giovanotti.

Scendiamo precipitosamente di macchina e lo raggiungiamo. La nostra inopinata comparsa lo spaventa un po'. Ci guarda con una certa diffidenza.

— Cosa vogliono?

— Nulla di grave. Siamo redattori di «Stampa Sera». E' lei il signor Turco?

— Sì...

— Abbiamo saputo della sua sfortuna nell'estrazione di Merano. Ci dispiace. Anche dal nostro punto di vista avremmo voluto che fosse vincitore...

— Già... Non m'è andata bene... Proprio per un punto... — Ed estrae la cartella e ce la mostra. Osserviamo con un interesse totalmente nuovo il biglietto sgualcito in cui si scaglia la serie, il numero... che sarebbe potuto vincere. Bastava un zero di posto di quell'odioso zero... Nell'altro. Ghe lo restituiamo.

(Continua in terza pagina)

La novella di "Stampa Sera,,

Pel tuo trionfo, Silvana!...

Il ritmo abituale di Lusona quella mattina s'interruppe bruscamente. A molti sportelli e in molti negozi la gente fece coda in attesa che impiegati o commessi smettessero di fare i messaggeri: al Caffè dell'Aquila il cameriere si dimenticò persino di preparare la pinera e i tre patriarchi — il cav. Arolda, il dott. Broglietti e il geom. Socchi che per anzianità di 40 anni avevano maturato il diritto di occupare il tavolino verso i portici e di togliere la fascetta all'*Eco di Lusona* — cercarono invano le loro copie, prede del direttore, della cassiera e del ragazzo dei sigari. Al Caffè dei Quadri poi, ove affluivano i numerosi filodrammatici della cittadina, verso le 13 vi fu un vero fermento. E sfido! Nelle salette del caffè si riproduceva lo stesso ambiente che i professionisti della scena creavano nel Caffè Vigna, dinnanzi al Politeama: con tutto ciò però fra i due c'era ruggine e spesa come fra il tempio degli iniziati e l'antro delle scimmie.

Ma oggi, perbacco, bisognava che i comici la smettessero di contemplare i *fili* sulla soglia del tempio. Da giovedì e per quattro sere al Politeama avrebbe recitato Silvina Benci, oggi capocomica già nota, ma fino a ieri filodrammatica per la pelle, tesserata alla «Giuseppe Giacosa». Perciò i comicaroli e i guitti dovevano oggi ai *fili* rispetto e gratitudine giacchè una volta di più i puri, gli idealisti, gli appassionati avevano fornito all'Arte un sussidio di genialità e di farsa... Ai *Quadri* per altro dominava l'atmosfera delle grandi occasioni, delle vigilie dei concorsi, delle proclamazioni, del cannibalismo verso i giurati, delle premiazioni.

Maurizio Polano, il più apprezzato bevitore di stricnina di tutte le *Morti civili* locali, aveva fermato d'amore paterno. Era opera sua, la Silvina: e quella sua vocetta, che oggi faceva di lei uno *Scampolo* senz'eguali, glie l'aveva preparata lui con un amore e una pazienza che oggi avevano il loro premio. Così con aria di dire: «Vedete se la bottega è buona» ricevette felicitazioni e complimenti a mo' d'un maestro in unione con Piero Rimmi, il Nestore del *filo*, l'uomo che per 213 volte era rincretinito negli *Spettri*, che, accanto al capo, era stato l'artigiano provetto. Nessuno infatti come lui aveva ripulito gli *o* e le *a* della diva di tutte le impurità della pronuncia dialettale quando l'aveva portata all'aperto, sul palcoscenico del mattatoio, la prima volta, nei *Disonesti*. Al gruppo dei benemeriti s'univano anche Dolo Pirri, il suggeritore della *Giacosa* che le aveva addestrato alla ricezione le trombe d'Eustachio e Giacomo Balleri, che per primo le aveva cacciato nella zucca che le belle parti non si misurano a chili ma a senso, cretine di cornacchie!... Come il parroco per l'Assunta metteva fuori la sacra immagine così nei crocchi del caffè circolava la fotografia che Silvina aveva mandato, anni fa, ai camerati quando aveva trionfato nella *Locandiera* e il vecchio Lamprè, critico del quotidiano della metropoli, aveva proclamato che Silvina era l'essenza di tutte le antiche serve..., Però, brontolavano i camerati, anzichè *amici* avrebbe dovuto scrivere *colleghi* e al posto di *simpatia* metterci *memore affetto*... Eh, sì!... Quando ci si raccapezza i vecchi maestri diventan larve e le memorie del passato si fanno impacciose..... Ma no... Le grandi artiste, come i ministri, gli autori, gli inventori, i vincitori di *record* ecc..., hanno il loro frasario e bisogna capirlo, ecco!... «Ma, vedrete, non appena Silvina sarà a Lusona, correrà al caffè a salutare i vecchi e a regalare i biglietti-omaggio, che vorrei vedere... ».

Ma la sera affige aveva anche i suoi iconoclasti. Là, ai tavolini interni, i *fili* dell'«Alberto Nota», dell'«Ars Benefi cana» e della «Brigata del Borgo» sbavavano. E già... Bell'artista quella sfacciata che, per far vedere la sua fortuna, per la *Locandiera* si metteva in costume mentre a Lusona tutti la rappresentavano in borghese e senza tante arie... E già! Però oggi in figura e domani in sepoltura!... S'era già visto le millanta volte... Quando si arriva in alto cogli intrighi e il resto, è onore rimanere in un'onesta oscurità... Il pubblico però non era mica fatto di essenza di fessi come i tre membri della giuria, che le avevano fatto la prima gloria coi premi individuali conferiti per volontà della vista e del tatto più che per comprensione di cervello... Cosa, non era vero?... Ma se la stessa sua zia, la Filippina Bagliossetti, da tre giorni girava colla veletta della Confraternita della Buona Usanza sugli occhi per fare vedere che scandalo c'era e vedeva nero... Sì, lavorucci leggeri, molti abiti, la bellezza del seno e merli finanziatori... Ma il pubblico oggi non ci cascava più... Ce l'aveva per caso quella cinzia stridula, il grido di Laura Pigagnini, del Dopolavoro F.A.C. (Fabbrica armesi chirurgici), che quando lo lanciava fuori nella *Moglie di Claudio* tutto il Consiglio d'Amministrazione accorreva come al collaudo degli apparecchi, eh? Ce l'aveva il pianto di Virginia Vandini nella *Signora dalle Camelie* quando sentivi proprio tutto un passato a gocciolare? Comunque la idea sarebbe venuta e si sarebbe vista...

Più volte le pattuglie della «Piccola Scena» batterono i dintorni del Politeama, ma la diva rimase invisibile. Solo il suo nome pompeggiava sulle locandine con sotto certi prezzi che facevano raggricciare la pelle. Cospetto, che bel modo di trattare il natio borgo! O speculava sulla curiosità dei concittadini o la direzione, dopo aver chiamato i *fili* le cavallette dell'Arte, ci lucrava sopra... Ma il tempo passava e l'eclissi dell'astro durava... Vediamo un po'... Sartiani, il presidente della «Giacosa», interessò il direttore del teatro per avere i biglietti-omaggio... Ma quello era uno strozzino... Niente! «Poichè una creatura si è salvata non si sa come dalle vostre balordaggini non sarò certo io a ricondurvela e a spese mie!»...; e l'amministratore della Compagnia — un vecchio impomatato comicarolo — aveva per tutti un «no» esplosivo e fragoroso e una frase storica: «La nostra grande attrice è modesta: non vuole omaggi e non ne dà...».

Silvina, però, c'era: ma se ne stava tappata in casa coi vecchi... Affetti e tenerezze per i genitori, che già vedevano il Podestà interessarsi per poter conservare nel Museo il diploma di recitazione che le Suore dell'Asilo avevano rilasciato alla bimbetta tanti anni fa, d'accordo: però anche prudenza. Era una buona figliuola, Silvina, ma fino al punto di ritornare fra i guitti, che erano stati i testimoni del suo tempo più modesto, no: non era opportuno! Lei ora alloggiava al piano nobile dell'Arte e non poteva più tornare alle soffitte. E poi ritrovare quei maniaci significava riallacciare: e riallacciare voleva dire avere poi in camerino personalità e parenti poveri... No, no... Tutti al loro posto, nella compagnia e nella vita....

Però, nonostante tutta la sua strategia, un giorno, dovendo recarsi da Marcello per i ceroni, ella non potè fare a meno di passare davanti al Caffè. Filò a testa bassa, sul marciapiede opposto, colla faccia di tre quarti, ma a un tavolino sedeva Farabelli, che contemplando un'aranciata si preparava l'occhio per alcoolizzarsi a modino in *Povera gente*: e l'allarme fu dato. In un attimo la diva fu circondata dai vecchi compagni... Non potendo svignarsela e non volendo d'altra parte disgustare il pubblico, ella si prestò a quell'ultima recita di beneficenza. Carezze, sorrisi, abbracci, auguri, ti ricordi, fatti vedere..... Poi, naturalmente, venne la volta degli autografi.

Giovedì sera naturalmente al Politeama ci fu ressa e proprio perchè per la prima volta la direzione aveva predisposto male le cose: quanti comperavano il biglietto trovavano le loro poltrone già occupate da indemoniati inquilini, che, forti di legali documenti, non intendevano muoversi. Mentre in sala si svolgevano baruffe fragorose e Polano colla voce di Cirano al Cadetti spediva il direttore delle poste in Siberia e una comprimaria della *Nota* urlava alla maniera del *Brécard* che la contessa Perrini poteva sedersi sulle ginocchia del pompiere, nel camerino della diva in bufera imperversava fra l'amministratore e Silvina, che, cedendo a uno stupido sentimentalismo, aveva firmato più di duecento omaggi... La dea allibì... Quegli anticristi di Lusona sopra la sua firma avevano scritti numeri astronomici di posti e adesso i paganti andavano via... Come? Ventisette poltrone la *Giuseppe Giacosa*? Come diciotto altre il prof. Ravizzi, il presidente dell'Accademia di Recitazione?... E in risposta dai buchi del telone veniva il vocio dei vecchi amici: «E la Silvina non veniva a grazie alle nostre recite? E allora? Fra noi dell'arte è una così... ».

E coll'amaro in bocca, col fiele in cuore, cogli occhi lucidi e le labbra sorridenti Silvina, fra ovazioni fragorose, entrò in scena esclamando col suo più bel flautato: «*Come son contenta di vedervi attorno a me, amici!...*».

Leo Torrero

Un duello mortale tra scarabei giganti d'Australia

Questi enormi scarabei australiani, armati di potenti fauci, si contendono con una lotta mortale la conquista della femmina da entrambi prescelta

Coloro che vogliono la fortuna a tutti i costi

La drammatica avventura di una spedizione che cercò invano tre tesori nell'isola di Coco

Fin dal 1685 la misteriosa isola del Pacifico nasconde favolose ricchezze - Malcolm Campbell e gli inglesi del "Veracity,, - Il sogno di 50 "cercatori,, e l'amara delusione

II.

FARIGI, settembre.

La storia dei tesori sepolti non è ancora finita. La City londinese pullula di imprese del genere: si tratta in generale, di un minuscolo ufficio che capita imperturbabili gentlemen (l'uno sta al caffè, mentre l'altro prende udienza) e più l'ambiente è sordido e più il nome della Compagnia è roboante e il tesoro ricercato gigantesco.

Per tredici anni

Ricorderà la spedizione anglo-americana andata alla ricerca lungo le rive del Yucatan, delle città (sic) inghiottite dal mare e che potrebbero essere la famose città dell'Atlantide. Proprio così. Da secoli, ormai, i pescatori di luglio, gli Indiani Maja, tirano in secca con le loro reti, invece di pesciolini, vasi meravigliosi e monete cave. Questa specie di cornucopia è costituita dal lago di Guatavita, in Columbia, a 3000 metri sul livello del mare. In esso si nascondono 120 milioni di sterline. Basterà prosciugare il lago, forando la montagna e lasciando scorrere le acque altrove. Gli spagnoli avevano già compiuto un tentativo; ma quando il livello era ormai sceso di 5 metri, le ripe crollarono...

Si ricomincia. Si lavora per 18 anni e si spendono 25 mila sterline. Naturalmente non si trova nulla di nulla.

Però non si può non ammirare l'esattezza delle cifre sui si fanno ascendere i tesori. Nell'America Centrale, riparati in recessi nascondigli, giacciono 60 milioni di sterline, non una di più, non una di meno. Si tratta del tesoro degli Incas, che questi portarono in passaggio prima di affidarlo ai loro re Atabalipa.

Poi arrivò Pizzarro. Del resto il professore Farabee, ha scorto nel lago una catena d'oro più grosso di una catena d'ancoraggio, tanto che 500 uomini sono stati incapaci di sollevarla.

Senza possibilità di contestazioni, si tratta del più grande tesoro del mondo.

A meno che non si tratti di quello degli Argonauti, i famosi greci che nel 559 avanti Cristo, capeggiati da Giasone, andarono alla conquista del Vello d'Oro. A bordo si trovavano Ercole, per i lavori di fatica, Orfeo, Nestore, Castore e Polluce. Passando, scavarono le miniere d'oro del Caucaso, asportandone gran quantità del prezioso materiale, poi ritornarono per il Danubio, dove nascosero le loro ricchezze. La miglior prova è che ancor oggi i pazienti di quei luoghi, dragando il fiume con le loro gelli di montone, recuperano dell'oro.

E' strano come queste storie di tesori trovino sempre dei sottoscrittori. E' vero che, specialmente in tempi di crisi, tra a quattro miliardi fanno sempre gola; e poi è uno dei più vecchi sogni dell'uomo, quello di trovare un tesoro: uno di quei sogni d'infanzia della storia di Alì Babà e i quaranta ladroni in poi.

Il mondo è infestato di tesori: sostiene un giornale inglese. Per poco che ci si tuffi in fondo al mare, si raccolgono riflessi giallastri. L'oro!

E il tesoro della Regina di Saba allo Yemen! I miliardi di Krüger, sottratti prima della sua morte e nascosti in qualche angolo del Weldt; e i cento milioni della Lutine, la famosa fregata inglese, colata a picco nel 1799 al largo di Vaerschelling, in Olanda; e i 5 milioni di sterline che, presi agli svedesi dai russi, colarono poi a picco vicino ad Helsingfors nel 1921. (Per la cronaca l'anno scorso una società ha ripreso le ricerche).

Storie rocambolesche? Sì, ma sentono tutti i giorni. E il più divertente si è che sono vere.

Nel 1931, guidato da una ragazzina, un cieco di 87 anni, si presentava davanti al Consiglio municipale di Prizren in Jugoslavia. Si tratta di Stanko Dimich, l'unico sopravvissuto di un'antica famiglia. Quando i turchi sconfissero i serbi nel XIV secolo, lui e la sua famiglia si nascosero in un vecchio monastero; ed quale sono rimasti cumuli di tesori.

Lui, Dimich lo sa, ma quando la Serbia fu finalmente liberata nel 1918, tutti i suoi figli erano stati uccisi, ed egli era rimasto solo.

Ed ecco confluire di privati mettersi alla ricerca dei tesori degli antichi re serbi.

La Bibbia portafortuna

Nel 1913, un agente di cambio londinese, ed un vecchio aviatore, partirono in incognito da Londra, per la Turchia d'Asia a cercarvi un tesoro ingentilissimo. La notizia dell'esistenza di questo tesoro proveniva da un colonnello russo certo Kourtoff che, avendo fatto prigionieri dei preti ortodossi, trovò addosso ad essi dei sacchetti contenenti pietre preziose che si volle risalissero all'epoca di Alessandro! Kourtoff lo disse ad un giocatore di rugby inglese, il quale a sua volta fece circolare la voce...

I giornali diedero notizia della loro partenza. Attraversarono la frontiera persiana, e di notte riportarono il tesoro passando per l'Irak (questo sarà più sicuro!); viaggiavano travestiti. Si aspetta il loro ritorno vittorioso...

Nell'aprile 1936 a Varsavia, un uomo morì, lasciando come unica eredità una vecchia Bibbia. «Questo libro nero è di un grande valore», disse prima di morire. Egli l'aveva inviato a suo figlio a Bolzenico, ma il figlio era morto ucciso e la Bibbia gli era stata ritornata. Fu il nipotino un giorno, che, sfogliandola si accorse che molti dei versetti erano sottolineati; riuniti, formarono una frase che indicava un luogo della Polonia orientale. Nel luogo indicato, si cercò e si trovò un vecchio cofano, contenente 800.000 lire di monete d'oro.

Nell'agosto del 1936, la folgore cadde su di una vecchia statua di Sant'Antonio a Braunau presso Praga, in un giardino pubblico. La statua ridotta in mille pezzi rivelò una vecchia cassetta in ferro che conteneva niente di meno che molti milioni di corone boeme.

E come questa, ci sono dozzine di storie, ma la più interessante è senza dubbio quella che riguarda l'isola di Coco.

L'incanto dell'isola

L'isola di Coco è nel Pacifico e non uno solo, ma tre sono i tesori ch'essa racchiude.

Nel 1685, il capitano Davies, vi nasconde il bottino ricavato dal sacco della città di Leon, nel Nicaragua. Nel XIX secolo, un pirata, Benito, detto «l'uomo dalla spada di sangue» vi sotterra i tesori della cattedrale di Lima. Ma il più grosso dei bottini è l'ultimo; quello del capitano Thomson.

Nel 1821, gli abitanti di Lima, tutti favolosamente ricchi, temendo la venuta di Bolivar il Liberatore, mettono tutte le loro fortune sotto la protezione di una nave inglese comandata dal capitano Thomson: oggetti preziosi, denaro, ed una statua della Vergine, in grandezza naturale, tutta d'oro.

Ma la tentazione è troppo forte. Thomson uccide i proprietari delle ricchezze che gli sono affidate e poi fa vela verso l'isola di Coco ove nasconde il tesoro in una caverna naturale. Catturato, riesce a fuggire e a raggiungere Terranova, ove incontra un certo Keating e lo persuade a ritornare con lui. Keating che è anch'esso di pochi scrupoli, uccide Thomson e parte solo. Ma non trova niente. A sua volta, confida il segreto ad un amico, certo Fitzgerald, il quale a sua volta morendo, lo rivela al commodoro Hosse...

*Da allora, tutti i «gentlemen dell'avventura», i viaggiatori, i visionari, gli spiriti avventurosi, fino a Malcolm Campbell l'asso inglese dell'automobile, sono andati a cercare l'isola del tesoro. Nel 1929, il belga Bergmans, naufragato nell'isola, riesce a mettere le mani su certi oggetti preziosi che riesce poi a vendere a New York per 11.000 lire. I gangsters minacciano di ucciderlo, ma Bergmans si rivolge ad una spedizione inglese che partita a bordo di un panfilo con un capitale di 50.000 lire, è stata imprigionata a Puntarenas dal governatore di Costa Rica al quale dipende l'isola: riesce a convincere tutti ed

ULTIME NOTIZIE

Notte di furiosa battaglia su tutto il fronte di Sciangai

Migliaia di morti nella lotta per il possesso della Stazione del Nord - Intensi bombardamenti degli aerei nipponici

Sciangai, venerdì matt.

La battaglia continua ad infuriare sul fronte di Sciangai. Da una parte e dall'altra si segnalano migliaia di morti. Nel settore della Stazione del Nord i cinesi annunciano di essere riusciti ad impadronirsi nuovamente del Tempio del Pantheon: tutti i nipponici che erano asserragliati nell'edificio sarebbero morti sotto il fuoco delle mitragliatrici e le esplosioni delle bombe a mano lanciate dai cinesi.

Un intenso fuoco delle batterie cinesi e giapponesi si è avuto per tutta la nottata nei settori di Chapei e Hong Kew. I cinesi hanno segnalato piccoli reparti di fucilieri di marina giapponesi che avevano oltrepassato la linea ferroviaria Sciangai-Woosung in tre punti diversi. Intenso è stato anche il fuoco di mitragliatrice, fucileria e bombe a mano.

All'alba i cinesi hanno lanciato la controffensiva presso Hong Kew, allo scopo di arrestare l'attacco nipponico. Cannoni di assalto cinesi, portati nella Markham Road, hanno fatto un fuoco violentissimo contro le posizioni giapponesi. I nipponici hanno replicato, facendo levare in volo numerose squadriglie per individuare e bersagliare le batterie.

Lungo la linea ferroviaria Sciangai-Woosung si è combattuto con accanimento durante tutta la nottata.

Gli aeroplani giapponesi hanno sorvolato e violentemente bombardato gli aerodromi e le opere di fortificazione di Su-Chou, Ning-Po, Hang-Kao e Cuang-Hi.

Pure lungo il fronte di Sciangai e precisamente nel settore di Lo-Pu-Cien i bombardamenti degli aerei nipponici sono stati intensissimi.

Sul fronte di Ciapei i settori di Kiang-Uan e di Ta-Zang fin dalle prime ore della mattinata sono stati sorvolati e violentemente bombardati, sia dall'aviazione che dall'artiglieria nipponica.

Le truppe nipponiche, secondo le dichiarazioni fatte da un portavoce militare, continuano incessantemente ad avanzare su tutti i fronti.

Dispacci da Hong Kong informano, poi, che navi da guerra giapponesi hanno bombardato il porto di Pa-Khoi sulla costa della provincia di Kuantung.

I forti di Canton nuovamente bombardati

Le comunicazioni navali fra Canton e Hong Kong interrotte

Canton, venerdì mattino.

Quattro aeroplani da bombardamento giapponesi hanno questa mattina sorvolato e violentemente bombardato le opere di fortificazione dei cinesi. I danni arrecati dal bombardamento sono ingentissimi.

Il Comando superiore della IV Armata cinese di campagna ha, frattanto comunicato stamane che nessuna nave potrà da oggi passare davanti alla Bocca Tigris, alla foce del Fiume delle Perle, per raggiungere Canton. Tutte le linee di navigazione fra Canton e Hong Kong sono soppresse.

Anche il Ciahar sta per essere conquistato dalle forze nipponiche

Pechino, venerdì mattino.

Le notizie dai settori della Cina del Nord confermano che i giapponesi avanzano rapidamente su tutti i fronti, tanto che non è escluso che, oltre all'Hopei e alla Scian Si, completamente in mano ai giapponesi, anche il Ciahar sia per passare interamente sotto il dominio nipponico.

Notizie da fonte nipponica asseriscono che il generale cinese Yen Sci Scian ha ordinato il trasferimento della sede del governo provinciale dello Scian Si da Tai Yuan a Lin Fen.

Altri dispacci aggiungono che 60 mila cinesi, delle armate [illegible] e di quelle di Nanchino sono praticamente accerchiati nella pianura di Tai Cheu.

La Nanchino-Sciangai interrotta dalle bombe degli aerei giapponesi

Nanchino, venerdì mattino.

Alle 10,45 di stamane, ora locale, i giapponesi hanno fatta una incursione su Nanchino favoriti dalle buone condizioni atmosferiche.

Il bombardamento ha avuto per obbiettivo principale la linea ferroviaria Nanchino-Sciangai che è stata gravemente danneggiata per cui le comunicazioni sono rimaste interrotte.

Una mediazione straniera per risolvere il conflitto considerata «indesiderabile» dal Governo di Tokio

Tokio, venerdì matt.

Un portavoce del Ministero degli Esteri ha dichiarato che qualunque tentativo di risolvere il conflitto cino-nipponico con la mediazione di una o più Potenze è considerato dal Governo di Tokio «indesiderabile». Il portavoce ha precisato che una tale mediazione, per avere successo, dovrebbe tener conto della realtà della situazione, cosa che, invece, il mondo non accenna a fare nei confronti del conflitto nippo-cinese.

I CRIMINI DELLA G.P.U.

Le rivelazioni di un ex-agente

Il Presidente Doumergue fu ucciso per ordine di Mosca?

Berna, venerdì sera.

Negli ambienti russi, a proposito del ratto del generale Miller, si ricorda che il generale Skobilin già si è parlato quando un antico camerata di reggimento, il colonnello Fjedossenko, aveva dichiarato che la Skobilin era in relazione con gli agenti della G.P.U., che, prima dell'avvento del nazionalsocialismo, stavano a Berlino. Il generale Miller aveva rifiutato di credere a questa denuncia per la grande stima che nutriva del passato di combattente dello Skobilin e perchè questi aveva saputo convincerlo che i denari di cui viveva provenivano dai guadagni della moglie.

Lo stesso Fjedossenko si è reso noto perchè, nei mesi prima dell'assassinio del Presidente Doumergue, aveva inviato alla polizia francese una lettera anonima in cui avvertiva che la G.P.U. voleva uccidere il Presidente della Repubblica per seminare la confusione nella Francia. Ora il Fjedossenko era al corrente di questa intenzione perchè per qualche tempo aveva appartenuto alla G.P.U. di Berlino.

Altre notizie pubblicano poi i giornali sull'assassinio commesso da agenti russi presso Losanna, due settimane or sono. Il Reiss, il comunista ucciso, era colpevole, agli occhi degli agenti di Stalin, di aver scritto un articolo in cui invocava per il comunismo «il ritorno a Lenin». Come è noto, i sicari si sono rifugiati in Francia e per questo le autorità svizzere non hanno potuto concludere le indagini.

Badoglio a Budapest

Budapest, venerdì sera.

Il Maresciallo Badoglio è giunto oggi in Ungheria. Egli è accompagnato dal figliolo Paolo e dal suo aiutante maggiore Valenzano. A riceverlo alla stazione di Budapest, dove è arrivato alle ore 13.30, si trovavano il Ministro della Guerra, il Capo di Stato Maggiore, il Ministro d'Italia conte Vinci, l'Ambasciatore principe Colonna, che si trova presentemente a Budapest e il Direttorio del Fascio.

La stampa saluta calorosamente l'arrivo del Maresciallo in territorio ungherese e vede nella sua visita una nuova espressione dell'amicizia italo-magiara.

Sono scomparsi i due famosi nani

Londra, venerdì sera.

Nel breve periodo di un giorno il mondo ha perduto i suoi due più piccoli abitanti. Ventiquattro ore dopo che Rita Frendo, alta 90 centimetri, si spegneva a Malta all'età di 28 anni, Harold Dyott, l'uomo più piccolo del mondo cessava di vivere a Hemel Hampstead, presso Londra.

Harold Dyott, meglio conosciuto come «il piccolo Tim», era alto soltanto 66 centimetri e pesava Kg. 10,90. E' morto all'età di 50 anni.

Il «piccolo Tim» era nato a Stockport da genitori di statura normale. Nonostante le sue minuscole proporzioni, le sue facoltà mentali erano perfettamente sviluppate.

I deputati fascisti ricevuti da Hitler

Il Führer, con a fianco l'Ambasciatore d'Italia a Berlino, S. E. Attolico, fra i rappresentanti della Camera fascista che ieri ha ricevuto alla Wilhelmstrasse

(Telefoto da Berlino a Stampa Sera)

La bandiera nazionale sul monastero di Covadonga

La III Brigata Navarra conquista il vecchio convento asturiano mutato in fortilizio dai miliziani

San Sebastiano, ven. sera.

La stazione radio di Oviedo annuncia che le truppe franchiste avanzanti nel settore di Onis, sul fronte asturiano, hanno espugnato il famoso monastero di Covadonga, trasformato in fortilizio dai miliziani.

La III Brigata Navarra è entrata per prima fra le mura del vecchio monastero, issando su di esso la bandiera nazionale.

L'interno dell'edificio è in condizioni pietose: tutti gli oggetti di valore, quadri e arazzi sono stati asportati dai rossi.

Si apprende, poi, che sul fronte di Leon le colonne nazionali al comando del generale Oliva hanno occupato Cuerta Cercado e Las Negras.

Attacchi nazionali sul fronte madrileno

Carabanchel, venerdì sera.

I nazionalisti hanno sferrato un violento attacco contro le truppe governative su tutti e tre i fronti.

Un furioso attacco è stato sferrato dai franchisti nel settore di Usera Carabanchel. I rossi sono stati respinti con della gravissime perdite ma di uomini che di materiale.

Un violento attacco è pure stato sferrato dai nazionali nel settore della Città Universitaria. I rossi sono stati battuti completamente e si sono ritirati in disordine abbandonando nelle mani dei franchisti alcune importantissime posizioni. Sono stati raccolti sul campo di battaglia oltre 50 cadaveri tra cui quello di un capitano. Il materiale bellico caduto nelle mani dei nazionalisti è pure abbondantissimo. Tra l'altro si contano due cannoni da 75 e 20 mitragliatrici. Pure un completo magazzino di equipaggiamento e di viveri è caduto nelle mani dei nazionalisti.

Le donne mobilitate nella Spagna rossa

Gibilterra, venerdì sera.

Si apprende dalla Spagna rossa che un decreto pubblicato ieri impone una nuova revisione degli esoneri dal servizio militare e contempla la sostituzione, ovunque sia possibile, delle donne agli uomini atti a portare armi e tuttora non incorporati nell'esercito.

L'allegria tradisce le truffaldine intenzioni di tre compari

Milano, venerdì sera.

Prima di partire per Napoli, ove ha impiantato un laboratorio per la lavorazione di grassi, il commerciante Gaetano Salerno, di anni 31, chiese a due conoscenti milanesi, i fratelli Aldo e Orano Baratelli di Alfonso, d'anni 29 e 30, di trovargli delle commissioni per Milano.

Alcuni giorni addietro i Baratelli scrissero di spedire con urgenza 11 barili di grasso; il Salerno, non solo spedì la merce, ma venne egli stesso ad accompagnarla. Alla stazione, dove i fratelli Baratelli andarono ad incontrarlo insieme con l'amico Giuseppe Corti di Luigi, d'anni 31, i barili furono svincolati e caricati su un furgone. Il Salerno, stanco del viaggio, si recò in albergo ad attendere i tre e le spiegazioni sull'affare. Intanto essi avrebbero trasportato la merce, del valore di circa 7000 lire, presso uno spedizioniere di via Castaldi.

Più tardi lo spedizioniere ebbe i primi sospetti che si stesse tramando una truffa dalle manifestazioni di gioia a cui si abbandonò la compagnia che, seguito il deposito, andò a bere in un vicino caffè. Egli avvertì la P. S., manifestando i suoi allarmi e, poco dopo, i tre furono invitati dagli agenti all'ufficio di polizia.

Di fronte al Salerno essi non seppero giustificare l'ordine di spedizione della merce, per cui furono inviati a S. Vittore dove mediteranno sui pericoli dei facili affari.

MERCATI DELL'UVA

Alessandria, 1. — Il tempo incostante non favorisce l'andamento del mercato delle uve da vinificazione, che appare lieve con quotazioni stazionarie, a vino lire 4,50-5,75 per mirlia.

Stradella, 1. — Uva nera mezzana al qt. L. 60-68; regina 85-90; verdea 90-100; bna e mezzana di Montebuccarin 65-80 al qt.

Broni, 1. — Uva nera fina al qt. L. 75-80; mezzana 55-65; nostrana lire [illegible].

Il Papa riceve il Card. Segura

Roma, venerdì sera.

(G. C.) - Stamani Pio XI ha ricevuto in udienza privata il cardinale Segura, che è tornato dalla Spagna per prendere congedo dal Pontefice, essendo stato, in questi giorni, nominato arcivescovo di Siviglia.

Pio XI ha intrattenuto a lungo il Porporato, interessandosi della situazione spagnola. Quindi il Pontefice ha ricevuto i componenti il Tribunale della Sacra Rota, che ha oggi iniziato l'anno giuridico. Il decano monsignor Grazioli ha letto una relazione sull'opera svolta dal Tribunale nel passato anno.

Pio XI ha avuto parole di elogio per la rela dei componenti il Tribunale ed ha impartito la benedizione.

Prima dell'udienza pontificia i facenti parte del Tribunale avevano assistito nella Cappella Paolina in Vaticano alla Messa detta dello Spirito Santo, celebrata dal sacrista di S. S., Monsignor De Romanis.

I cadetti inglesi ospiti di Napoli

Napoli, venerdì sera.

Stamane alle ore 8,50 è giunta in porto, accolta dalle salve d'uso, l'incrociatore leggero inglese Sheffield. Alle ore 9 è attraccato al molo Razza, la nave scuola inglese degli allievi dell'Accademia navale *Vindictive*, in crociera autunnale di istruzione. La *Vindictive* si tratterrà in porto sino a tutto il 4 ottobre.

Ritiro di tessera

Gorizia, venerdì sera

Il Segretario Federale di Gorizia ha adottato nei confronti dell'industriale Giovanni Clemenati fu Giuseppe, di Gorizia, il provvedimento disciplinare del ritiro della tessera perchè «titolare della ditta omonima, pur avendo effettuato sui salari le relative trattenute e riscosso dall'I.N.F.P.S. gli importi ad integrazione degli assegni familiari, omettava di corrispondere ai propri dipendenti gli assegni stessi, dimostrando così con l'eludere le disposizioni del Regime a favore dei lavoratori, di non possedere le qualità che costituiscono lo spirito tradizionalmente fascista».

Commenti di Borsa

TORINO, 1. — Qualche scremo di ripresa in un primo tempo, poi il mercato filorsa si contegno sotto, incerto e povero di scambi. Quotazioni in generale poco variabili; solo le Burgo e le Montecatini più richieste e sostenute.

MILANO, 1. — Sistematic ieri con la regolarità massima la liquidazione di fine settembre. Il mercato odierno, per mantenendo un'attività limitata, si è dimostrato animato da migliori disposizioni. Nei Fondi Pubblici teniamo ancora la Rendita 5 % a 94,45-94,50; la Rendita 3,50 % a 75,47 ed il Redimibile da 75,75 a 76,85 per fine corrente ottobre. Tutti i titoli azionari dei diversi comparti registrano delle lievi migliorie.

A MERANO

Chi ha già vinto e chi spera ancora

Il vincitore di Susa è uno straniero?

(Seguito dalla prima pagina)

Il giovane lo ripone nel portafogli. La sua chioma ricciuta e corta, castano-dorata, che incornicia un volto glabro e cotto dal sole, in cui compeggiano due occhi azzurrissimi, ci dicono che egli non discende da una famiglia di operai. Il suo, è un tipo da montagnaro, chiaro, netto. E' il valligare industriale della zona che lo ha assorbito. Molto meglio starebbe in una «baita» in montagna. Vi sarebbe certamente tornato, acquistando terreno e pederi, se avesse vinto... La razza non si smentisce.

— Ci dispiace proprio — ripetiamo. — Ma non è ancora finita. Chissà? Manca ancora l'estrazione degli altri cinquantotto numeri... e poi, i 150 di consolazione...

Le nostre parole non lo consolano troppo.

— Anche l'anno scorso... La stessa cosa... — ci dice —. Per due numeri.

— Meranо!

— No. Quella di Tripoli. Ho patito di più l'anno scorso. Ora... ci ho quasi fatto l'abitudine... alla sfortuna — dice con un amaro sorriso.

— Vincerà sicuramente l'anno prossimo. Non le pare? Due, uno, zero... e il colpo è fatto.

— Possa udirvi! — esclama. E negli occhi azzurri passa fugace un'ombra. Sarà, forse quella dei progetti che aveva fatto, dei sogni da realizzare, e che devono ancora attendere... aspettare, un anno almeno, sempre che la sorte non cambi umore e rotta.

Allontanandoci velocemente verso Torino restiamo per lungo tempo silenziosi. E' strano quanto abbia inciso nel nostro animo lo sconforto quasi muto di quel giovane dagli occhi azzurri...

E' «Aldo» il fotografo, a rompere il silenzio.

— Poveruccio! Non se lo merita[illegible].

— Già! — rispondo. E mi viene di guardare dal finestrino lo scorcio d'una montagna, i cui pendii sono meticolosamente coltivati e in cui pochissima, come un fungo, una baita grigia e bassa. Forse la «sua» casa...

— Sarebbero andati a finire in buone mani — concludo con rammarico.

Mario Zucco

Il biglietto di Imperia emigrato a Chioggia?

Imperia, venerdì sera.

Non appena la radio ha dato fra i sortegiatti il biglietto E 18390 venduto a Imperia, i vari corrispondenti si sono messi alla caccia per vedere di individuarne il fortunato possessore, ma finora tutti gli sforzi sono riusciti vani.

Il rag. Mallachini, impiegato nell'Amministrazione della R. Provincia di Imperia, al quale ci siamo rivolti per avere da lui una traccia che ci potesse guidare, si è dimostrato molto spiacente di non poterci fornire alcuna indicazione perchè, a quanto egli ha detto, pur avendo venduto solo una diecina di biglietti, non ricorda neanche approssimativamente dove può essere andato il biglietto, tanto più che dei dieci venduti non tutti hanno trovato acquirente in Imperia città. Infatti diversi sono stati venduti in altre città, e specialmente a Chioggia, dove egli si è recato a trascorrere le ferie.

In quel di Imperia Ponente potrebbero dilettanti e giornalisti sono ai lavoro perchè, per via di supposizioni, si pensa che il fortunato debba risiedere in quel di Porto Maurizio.

Crediamo sarà difficile riuscire a trovare il vincitore, perchè la popolarità in questi casi non è troppo gradita.

Milano, città fortunata

Un biglietto è però andato a Napoli

Milano, venerdì sera.

La nostra città è apparsa nell'estrazione dei biglietti concorrenti ai premi della Lotteria di Merano sotto buoni auspici fin dall'inizio dell'estrazione stessa.

Addirittura il primo numero venuto fuori inaugura la serie favorevole. Il signor Viganò, che ha la privativa nell'atrio della biglietteria della Stazione Centrale, ha venduto la cartella AB-65500, che ha aperto la strada al corteo dei fortunati. E' un milanese o un forestiero il viaggiatore che l'ha acquistata?

In quanto al signor Criscuolo, che ha venduto qui la cartella serie D-66924, si tratta di un ricevitore del Lotto. Egli ha in gestione il botteghino di via Bottonuto n. 2 ed ha dichiarato che il biglietto è uno fra i primi 500 da lui venduti ai suoi clienti.

Circa la S.A.F., che rientra vendi trice della AO-20146, si tratta di una grande azienda che gestisce rivendite di giornali in moltissime stazioni ferroviarie e che con i giornali e le riviste ha distribuito migliaia di cartelle ai suoi clienti. Quella estratta ieri sera a Merano fa parte di un blocco affidato alla Libreria della Stazione Centrale di Napoli. Il fortunato vincitore [illegible] almeno per questa cartella ricercarsi altrove, benchè, trattandosi di acquisto alla stazione, non vi sia da affermare che si tratti di un napoletano, ma probabilmente di un viaggiatore che potrebbe anche essere, chissà, milanese.

In quanto al tagliando AB-95357 esso risulta venduto dal signor Carlo Salvatore, abitante in corso Italia 46, presidente dell'Associazione Guardie di Finanza. Egli aveva acquistato dalla Ricevitoria Lotto e Lotterie duemila biglietti per distribuirli tra i soci dell'organizzazione affinchè li rivendessero. Interrogato, ha dichiarato di rammentare di avere consegnato il blocco di cui faceva parte la cartella estratta a un socio, ma ricorderà questi fra chi il tagliando è stato acquistato? E' vero che queste cartelle cedute non al pubblico ma a conoscenti e consoci possono essere con più facilità rintracciate. Per simili casi è meno agevole all'acquirente sottrarsi alle ricerche di chi, disinteressatamente o meno, desidera formulargli auguri e congratulazioni.

Anche la Federazione Provinciale Fascista di Milano è nell'elenco dei fortunati venditori dei primi tagliandi estratti a Merano. Essa ha distribuito ai Gruppi Rionali per la rivendita numerosi blocchi di cartelle e la cartella P-66555 è appunto di quelle consegnate al gruppo «Fabio Filzi», fra gli iscritti del quale deve trovarsi il possessore del biglietto. C'è infine la cartella AC-87297, venduta dalla signora Anna Fiammenghi, titolare della rivendita di generi di monopoli di via Zambeletti 50; essa però non ha saputo dare il minimo indizio sul probabile acquirente del tagliando.

Sarà lui?

Casale Monf, ven. sera.

I buoni casalesi possessori di biglietti della Lotteria di Merano avendo appreso stamane da *La Stampa* che al banco lotto n. 129 di via Lulprando era stato venduto uno dei primi venti biglietti già estratti, si sono precipitati al botteghino per avere conoscenza del nome del vincitore.

Ma al banco lotto nulla si potè sapere di preciso; solo corsero voci su un venditore ambulante con banco in piazza S. Francesco d'Assisi. Tale venditore è il casalese Ercole Pelizzone della nostra città, il quale ai molti curiosi, che subito affollarono il suo banco di fazzoletti dichiarò di essere il fortunato possessore del biglietto A 94211.

A Cuneo si offre da bere...

Cuneo, venerdì sera.

La notizia che Cuneo figura col biglietto AA 33765 nell'elenco dei candidati milionari per la lotteria di Merano, ha destato viva soddisfazione e naturalmente anche una vivissima curiosità di identificare il fortunato.

La curiosità però minaccia di restare inappagata, poichè, per quanto diligenti siano state le indagini, nessuna certezza è stata possibile raggiungere, oltre quella che il biglietto è stato effettivamente venduto dal banco Lotto numero 72, gestito in via Savigliano dalla signora Cesira Giordano, fra duecento biglietti complessivamente venduti che aveva prelevato presso questa Intendenza di Finanza.

Stando alle voci, il possessore del biglietto sarebbe il signor Giovanni Damiano, proprietario del bar Grande Italia in via Roma, il quale l'avrebbe acquistato prima del giorno 14 settembre, contemporaneamente a un suo collega il quale aveva invece scelto il biglietto AA 22761.

Il signor Damiano è abbottonatissimo circa il presunto possesso del fortunato biglietto che però non ha mostrato a nessuno. Sintomatico è tuttavia che agli amici e conoscenti che sono corsi da lui a rallegrarsi abbia, con generoso gesto, offerto da bere per brindare... alla fortuna.

Sarà lui o non sarà lui?

A Macerata si sa chi è

Una più donna - I fratelli hanno cercato fortuna in America - La prima notizia

Macerata, venerdì sera.

La acquirente del biglietto serie AH 49869 della Lotteria di Merano, venduto nella nostra città e compreso fra i primi venti estratti, è la signora Maria Gentili fu Antonio e fu Rosa Scognamiglio, nata a Macerata circa 50 anni or sono.

Essa è l'unica della famiglia che sia rimasta a Macerata, poichè i fratelli e le sorelle emigrarono in America, ove attualmente si trovano.

La signora Gentili vive in un piccolo appartamento in via Santa Maria della Forta 3 e gestisce una modesta pensione. E' donna pia, caritatevole.

Siamo andati a trovarla e abbiamo avuto il piacere di darle per primi la lieta notizia. Interrogata sulle sue impressioni e sui suoi propositi, la signora Gentili ci ha detto che fino ad oggi ha fatto una vita ritirata e non priva di [illegible] sacrifici.

«Se la fortuna vorrà assistermi ulteriormente — ha dichiarato la signora — vivrò più tranquilla, acquisterò una casa più comoda della attuale e farò molta carità».

Il biglietto era stato venduto nella locale Intendenza di Finanza dal primo segretario, cav. dott. Alcibiade Nardi.

All'ultima ora

Verona, venerdì sera.

Uno dei primi venti biglietti estratti per la lotteria di Merano è stato venduto a Verona e porta la sigla «X» N. 63765, venduto da Oreste Magno di anni 56, abitante nella nostra città, titolare di un banco della «ruota della fortuna» situato in fondo a via Mazzini.

Il Magno avrebbe venduto il biglietto nelle ultimissime ore di lunedì e non se a chi.

Le pastiglie di china per far tacere il fratellino che piange

Adria, venerdì sera.

Ieri alle ore 14 è stato ricoverato nel nostro ospedale civile il bambino Passarella Bruno Costante di Primo, di un anno, da Loreo, che presentava sintomi di grave avvelenamento. Dopo la lavatura gastrica e le altre cure che il gravissimo caso richiedeva il piccolo decedeva.

Ecco come si è verificata la sciagura. Mentre i genitori stavano nei campi a lavorare, il piccolo Enzo ch'era a letto si svegliava e non vedendo la mamma si metteva a piangere. Una sorellina sua, di quattro anni, per rabbonirlo rovistava in vari cassetti finchè trovava una scatola di pastiglie di chinino di stato dolcificate. Credendoli confetti ne dava al piccino ben venticinque che in breve producevano il loro deleterio effetto.

La truffa con la cassa da morto

Ferrara, venerdì sera.

Una truffa di nuovo genere è stata giocata ad un pacifico signore della nostra città. Questi, che abita in una strada periferica, veniva visitato ieri mattina dagli incaricati di una agenzia di pompe funebri. I quali gli recapitavano... una cassa da morto. Dopo alcuni preamboli la discussione si è fatta grossa: «Che mascalzonata è questa? Sono scherzi da fare alla gente da bene? Se non ve ne andate vi butto dalle scale».

Era accaduto questo: un truffatore si era recato presso l'agenzia di pompe funebri ordinando una cassa da morto per il signor X, fissando anche l'ora dei funerali, poi dicendo di doversi recare da un fiorista si accorgeva con disappunto che gli mancavano 400 lire: somma che l'impresario non ha stabe difficoltà ad anticipare. Il resto è familiare.

Le quotazioni odierne delle Borse

Nella Borsa di Torino

Val. num.	TITOLO	Cedola ult. pagata N.	Div. netto	Data pagam.	Chius. preced.	Chius. odierna
100	Rend. 3,50 c.	34	1,75	1-7-37	73 45	73 45
100	Id. 1. c.	31	1,75	1-7-37	73 60	73 60
100	Pr. Rel. 3½ c.	6	1,75	1-7-37	73 45	73 45
100	Id. 1. c.	9	1,75	1-7-37	73 70	73 70
100	Rend. 5% 35 c.	4	2,50	1-7-37	94 20	94 20
100	Id. 1. c.	4	2,50	1-7-37	94 40	94 40
500	I.R.I. 4½ c.	3	11,25	1-7-37	464 —	464 —
500	Torino 4½ c.	19	11,25	1-7-37	458 —	457 50
500	Torino 5 c.	7	11,25	1-4-37	456 —	457 —
500	S. Paolo 3½	61	7,875	1-4-37	405 25	405 75
500	Id. 4 (già 5) c.	4	5 —	1-4-37	443 —	444 —
500	Ferrov. 3% c.	—	7,50	1-7-37	298 —	298 —
500	El. Forz. 4½ c.	8	11,25	1-7-37	469 —	469 —
100	B.T.N. 1940 c.	12	8,50	15-8-37	102 50	102 50
100	Id. 1941	10	8,50	15-6-37	102 45	102 50
100	Id. 1940 VIII	5	8 —	15-8-37	93 75	93 75
100	Id. 1943 XII	5	8 —	15-6-37	92 60	92 60
100	Id. 3% 1941	3	3 —	1-3-37	98 15	98 25
500	I.R.I. (S.T.E.T.)	7	15 —	1-7-37	647 —	646 —
500	I.R.I.-Mare 4½	1	11,25	1-7-37	481 50	483 —
500	Miglior. 4%	4	9 —	1-4-37	411 —	411 —
500	Stipel 6%	12	12,50	1-6-37	499 50	501 —
500	Mediterranee	75	31,25	15-1-37	557 —	558 —
500	Meridionali	123	20,25	1-7-37	917 —	918 —
5	Lloyd Sabaudo	94	20 —	19-4-37	4 —	4 —
100	Navig. A. I.	5	10,50	5-4-37	364 —	364 —
100	Torino-Nord	5	9 —	5-4-37	165 —	165 —
10	Belgae	4	0,720	1-6-37	15 55	15 525
50	Sip	12	2,70	31-3-37	70 1/8	70 —
200	Terni	42	11,10	30-3-37	270 —	270 —
75	F. C. E.	19	1,925	7-4-37	91 75	91 75
100	Valdarno	6	3,60 a.	15-4-37	197 —	197 —
[illegible]	Esso	20	1,80	1-4-37	94 —	94 —

A Milano, Genova e Trieste

Val. num.	TITOLI	Chius. preced.	Chius. odierna
	MILANO		
100	Rend. 5% 35 c.	94 30	94 30
100	Id. 1. c.	94 50	94 50
100	Rend. 3½ % c.	73 35	73 30
100	Id. 1. c.	73 475	73 47
100	Redim. 3½ c.	72 60	72 60
100	Id. 1. c.	73 85	73 85
100	C. I. M.	207 —	206 —
500	Centrale	943 50	944 —
1000	Assicur. Gen.	4400 —	4400 —
250	Mediterranee	555 —	556 —
240	Meridionali	913 —	912 —
100	Veneta Costr.	376 50	383 50
[illegible]	Edilizia	78 50	78 —
1000	Cantoni	3900 —	3900 —
100	Furlan	330 —	326 —
100	Olona	137 —	137 —
100	Ticino	173 50	173 50
100	Ubigea	434 —	437 50
1041	De Angeli	1041 —	1035 —
150	Cucirini C. C.	531 —	531 —
250	Linificio	577 50	577 —
250	Bassani	714 —	710 —
250	Rotondi	550 —	523 —
75	Tosi	66 —	66 —
150	Coton. Merid.	267 50	270 —
100	Unione Manif.	368 50	371 —
100	Gavardo	460 —	460 —
1700	Rossi	4350 —	4350 —
75	Turgidi	135 —	138 —
840	Cascami	481 50	485 —
75	Bernascconi	114 —	113 50
50	Ghatillon	108 50	108 50
85	Saia	475 75	476 50
15	Pirelli	829 —	834 —
40	Scotti e C.	50 50	51 50
30	Ansaldo	53 75	54 50
900	Ilva	239 —	231 50
100	Metalli, It.	260 —	248 —
17,50	M. Amiata	89 75	90 50
100	Montecatini	186 25	187 —
60	Dalmine	611 50	321 —

Val. num.	TITOLI	Chius. preced.	Chius. odierna
100	Breda	359 —	360 —
50	Bianchi	97 50	96 50
50	Isotta	31 —	31 75
900	Fiat	456 —	456 50
100	Reggiane	93 —	93 —
900	Franco Tosi	311 —	312 —
500	Adr. Elettr.	312 —	312 —
200	Ciali	340 —	343 —
200	Dinamo	318 —	316 —
200	Edison	324 25	324 50
225	Id. Postergate	226 —	226 —
100	Brasc Milan.	169 —	169 —
900	Bresciana	298 —	300 —
100	Valdarno	196 —	195 75
250	Piacentina	282 —	283 —
250	Sarda	78 50	80 50
250	Emiliana	426 —	429 —
375	Terme d'A.	437 —	437 —
125	Cinaip. privil.	140 50	140 —
100	Id. ordinarie	114 50	114 75
50	Lloyd Sab.	94 50	94 50
250	Cotoc. Ligure	674 —	676 —
200	Off. El. Genov.	70 —	70 —
100	Montecatinedo	162 —	164 50
250	Terni	619 —	624 50
500	Merid. Elettr.	307 50	306 —
100	Orobia	262 —	263 —
200	Terni	270 —	270 50
1700	Rossi	12 05	12 175
10	Unes	1 —	1 —
100	Marelli	121 —	121 —
100	Telefunken	113 75	113 50
500	Teti	805 50	811 —
100	Distillerie	203 —	202 25
250	Eridania	501 50	504 —
100	Raffineria	578 —	580 —
100	Molini Certosa	113 —	113 —
100	Rom. Zucch.	103 75	103 50
181	A. M. I. C.	105 —	103 —
10	Italgas	18 50	18 40
100	Mira Lanza	178 —	177 —
100	Cartiera	226 —	226 —

Val. num.	TITOLI	Chius. preced.	Chius. odierna
95	Parrell	13 50	13 75
15	Ardes	105 —	105 —
100	Fondi Reg. 7%	72 50	73 —
50	Imit. Edilizia	38 —	38 25
100	Fondi Rustici	111 50	111 75
100	Beni Stabili	214 —	214 50
100	Saturnia	65 50	65 50
900	Silos Genova	77 50	77 50
40	Bazzoni	40 —	40 —
225	Burgo	349 —	350 50
[illegible]	[illegible]	96 —	96 —
100	Italcementi	227 50	224 —
1000	O.T.e.A.	1275 —	1270 —
100	Pirelli 15.	411 50	411 —
100	Pirelli e C.	13 50	13 50
	GENOVA		
100	Fin. Ind. Agr.	302 —	301 50
500	Fam. El. Gen.	503 —	500 —
15	Lloyd Sab.	4 05	4 05
100	Cotoc. Ligure	284 —	284 —
200	Off. El. Genov.	256 —	258 —
100	Montecatinedo	103 —	103 —
250	Sanicolerie	308 —	308 —
100	Molini A. I.	300 —	300 —
900	Silos Genova	282 —	283 —
250	Eridania	503 —	503 —
250	Raffineria ord.	582 —	579 —
900	Ind. Zuccheri	1504 —	1504 —
	TRIESTE		
150	Assicurazioni It.	602 —	602 —
100	Infortuni	2125 —	2125 —
100	Ass. Sicurtà A	2062 50	2040 —
5000	» » B	2012 50	2015 50
900	Cementi	305 —	305 —
100	Martinolich	138 —	138 —
200	Tripcovich	418 —	415 50
100	Ampelea	295 —	295 —
900	Silurificio	330 —	330 —

DANNI: Parigi 68,05; Londra 94,10; Svizzera 436,50; New York 19.

Il Bollettino dell'Esercito

Numerose promozioni e vasto movimento negli alti gradi

Ufficiali in Servizio Permanente

Roma, venerdì sera.

UFFICIALI GENERALI

In servizio permanente effettivo

Generali di Corpo d'Armata comandanti designati d'Armata: Marinelli, a nom. ispet. Arma di fanteria.

Generali di Corpo d'Armata: Grisoni gli è conferita la carica di designato d'Armata (Veronesi; Giuliano, decorato della medaglia marittima al merito militare di dieci lustri; Vercellino, a nom. comandante C. A. Torino.

Generali di Divisione: Olivetti, dest. com. C. A. Torino per incarichi spec.; Negri, a nomin. ispettore truppe alpine, Viscontini, a destin. ministero guerra per incarichi speciali; Ivaldi, a destin. com. C. A. Alessandria per incarichi speciali (con sede a Genova); Bocardi, a destin. com. C. A. Torino per incar. spec.; Majoli, a destin. com. C. A. Bologna per incarichi spec.; Pecori, a destin. com. C. A. Bolzano per incar. spec. (con sede a Verona); Canale, a nominato comand. divis. fant. del Monviso (Cuneo); Pesenti, a nomin. comand. difesa territ. Firenze; Testa, a destin. com. C. A. Alessandria per incarichi speciali.

Generali di Divisione del CC. RR.: Contestabile, a nomin. comand. 2 divis. CC. RR. «Pulgora» (Roma). Assume di diritto la carica di vice-comandante generale dell'Arma dei Carabinieri.

Generali di Brigata: Balmasso, promosso gen. di div., ed è nomin. comand. divis. motorizz. «Trento»; Gamalero, promosso gen. di divis. per meriti eccez. ed è nomin. comand. divis. fant. di Superga (Torino); Roux, prom. gen. di divis. contin. funzioni di ispettore genet. serv. logistici ministero guerra. Vecchiarelli, promosso gen. di divis. ed è nomin. comand. divis. fant. delle Murge (Bari); Bobbio, colloc. f. q.; Gigliarelli-Fiumi, prom. gen. di divis. ed è comandato ministero Africa Italiana; Rolfi, prom. gen. di divis. per meriti eccez. ed è nomin. comand. divis. fant. dell'Isonzo (Gorizia); Robehi, prom. gen. di divis. ed è nomin. comand. div. fant. del Rubicone (Ravenna); Zingales, prom. gen. di divis. ed è nomin. comand. divis. fant. del Piave (Padova); Bernalli, prom. gen. di divis. ed è nomin. comand. divis. fant. dell'Assietta (Asti); Pafundi, promosso gen. di divis. ed è nomin. comand. divis. fant. Velitrae (Napoli); De Blasi, id., è comandato presso ministero Africa Italiana, Trani, colloc. a. o. Levi, prom. gen. di divis. continua nella carica di addetto ispettorato Arma del genio; Visconti Prasca, id., contin. nella carica di addetto milit. presso la R. Ambasciata d'Italia a Parigi; Barbieri, id., è nomin. comandante divis. fant. «Aosta» (Alessandria); Rossi, id., è destin. com. C. A. Bolzano per incarichi speciali; De Perfetti Ricasoli, colloc. f. q. per limite di com. ed è destin. com. C. A. Milano per incarichi speciali; Balocco, prom. gen. di divis. ed è nomin. comand. divis. fant. del Timavo (Trieste); Angelini, id., è nomin. comand. divis. fant. Cacciatori delle Alpi (Perugia); Bergonzi, collac. f. q.; Bobotti prom. gen. di divis. ed è nomin. comand. divis. fant. del Monferrato (Alessandria); Rossi, id., è nomin. comand. 3 divis. alpina Julia (Udine); Chiappi, id., per meriti eccezionali contin. nella carica di addetto ispett. Arma di fant.; Nasci, id., è nomin. comand. 3 divis. alpina Tridentina (Bolzano); Bracci, id., è nomin. comand. divis. fant. Sabauda (Voghera); Moreno, collac. f. q. per limite di com.; Vecchi, prom. gen. di divis. ed è nomin. comand. divis. fant. Caprera (Sassari); Pitassi-Mannella, id., contin. nella carica di addetto ispett. Arma di artiglieria.

Ariolo, promosso gen. di divis. ed è nomin. comand. divis. fant. Vespri (Palermo); Stirpe, promosso gen. di div. ed è nomin. comand. divis. fant. Cremona (Chieti); Bergamelli, promosso gen. di divis. continuando ad essere destinato ministero guerra per incarichi speciali; Luciano, promosso gen. di divis. per meriti eccezionali ed è nomin. comandante divis. fant. del Carnaro (Abbazia); Spatocco, promosso generale di divis. continuando nelle funzioni di dirett. genar. del personale ufficiali ministero guerra; Armando, collocato f. q.; D'Antonio, cessa dal com. artigl. C. A. Bari ed è nominato addetto ispettor. arma di artigl.; Miglia, cessa dal com. artigl. C. A. Palermo ed è destin. com. C. A. stesso per incarichi speciali; Barbaretti di Prun, cessa dalla carica di vice com. dell'ist. di Cesaria (San Remo) ed è nominato comand. I.S.O.; Cristani, collac. f. q. per limite di com. continuando a rimanere destin. ministero guerra per incarichi speciali tassen. ispettor. genar. per la preparazione premilit. e postmilit.); Priore, cessa dalla carica di vice comandante divis. fant. di Forlì (Bologna) ed è nomin. comand. le scuole centrali militari (Civitavecchia); Mastai Ferretti, destin. com. C. A. Bari per incarichi speciali; Novelloni, destin. com. C. A. Torino per incarichi speciali; Carini, destin. com. C. A. Milano per incarichi speciali; Biondi Morra, destin. ministero guerra com. corpo R. M.) per incarichi speciali; Taranto, nomin. comand. sona milit. Udine; Vaccari, destin. com. C. Arm. di Udine per incarichi speciali; Trucchia, nomin. vice comand. divis. motorizz. «Trento»; Antonelli, nomin. vice comandante divis. fant. del Piave (Treviso); Pico, destin. com. C. A. Bari per incarichi speciali; Cottarì, destin. com. C. A. Milano per incarichi speciali; Negri, nomin. capo 6 M. com. design. d'armata Napoli; Boemio, destin. ministero guerra (direzione serv. chimico milit.) per incarichi speciali ed è nomin. comand. artiglieria C. A. Palermo; Ferrari Orsi, nomin. vice comand. 1.a divis. cdora «Eugenio di Savoia» (Udine).

Cioda, nom. comand. acc. mil. fant. e cavall. e sc. appl. fant. (Modena); Spigo, id. art. C. A. Roma; Frichignone, dest. ministr. guerra per inc. spec. (segret. commiss. supr. dif.); Russo, dest. ministr. guerra per inc. spec.; Scovazzi, dest. com. C. A. Napoli per inc. speciali; Chiolini, nom. vice-comand. div. fant. Curtatone e Montanara (Pisa); Brancatelli, dest. com. C. A. Torino per inc. spec.; Cappi, nom. comand. art. C. A. Bari; Forneris, dest. ministr. guerra per inc. spec.; Bollea, nom. comand. art. C. A. Napoli.

Generali di brigata del CC. RR.: Canta, prom. gen. div. CC. RR., nom. comand. div. CC. RR. «Pastrengo» (Milano); Agostinucci, nom. comand. 4 brig. CC. RR. (Roma); De Leonardis, id. 3 id. (Firenze).

Fuori quadro

Generali di C. A. comandanti designati d'A.: Bebbio, dest. ministr. guerra per inc. spec. — **Generali di C. A.:** Babbini, collac. sup. per eta. — **Generali di Divisione:** Mezzetti, prom. gen. di C. A., dest. ministr. guerra per inc. spec., dirett. med. Mauriziana al merito mil. di 20 lustri; Rovere, id., dest. id.; Tironi, id., contin. carica presc. ministr. guerra; Interminist. aviaz. Antiaerea; Matteo, id. cont. rimanere dest. ministr. guerra per inc. spec.; Zucchi, prom. gen. C. A.; Testa, id., dest. ministr. guerra per inc. spec.

Tosetti, promosso generale di C. A. ed è destinato ministero guerra per incarichi speciali (con sede a Torino) Pinna, promosso generale di C. A. ed è destin. ministero guerra per incarichi speciali (con sede ad Alessandria); Riccardi, promosso generale di C. A. ed è destin. ministero guerra per incarichi speciali (con sede a Torino); Sichenza, promosso generale di C. A. ed è destin. ministero guerra per incarichi speciali (con sede a Bologna); Gerbino Prosole, promosso generale di C. A. ed è destin. ministero guerra per incarichi speciali (con sede a Cuneo); Andreani, promosso generale di C. A. ed è destin. ministero guerra per incarichi speciali; Pizzarello, promosso generale di C. A. ed è destin. ministero guerra per incarichi speciali; Giordano, cessa dal com. div. fant. Legnano, difesa territ. Udine ed è destin. com. C. A. Bologna per incarichi speciali; Biacchi, cessa dal com. divis. fant. Cacciatori delle Alpi (Perugia) ed è destin. com. C. A. Roma per incarichi speciali; Pagano, cessa dal com. divis. fant. Vespri (Palermo) ed è destin. com. C. A. Roma per incarichi speciali; Patrini, cessa dal com. difesa territ. Bari ed è destin. com. C. A. Bari per incarichi speciali; Porta, cessa dal com. zona milit. Trieste ed è nomin. comand. difesa territ. Trieste; Torrieri, cessa dal com. zona milit. Napoli ed è destin. com. C. A. Napoli per incarichi speciali; Chiarotti, cessa dal com. zona milit. Bologna ed è nomin. comand. difesa territ. Bologna.

Generali di Divisione del CC. RR.: Lazari, cessa dal com. 3 divis. CC. RR. «Podgora» (Roma) ed è destin. com. genar. arma dei CC. RR. per incarichi speciali.

Generali di Brigata e maggiori generali d'Artiglieria: Mancon, collac. in ausil. per anzian. di serv.; Alinovi, di Bernezzo, presidente generale di 1.a classe ed è destin. com. C. A. Torino per incarichi speciali; Dalbecchi, promosso generale di divis. ed è destin. com. C. A. Firenze per incarichi speciali; Fasella, promosso generale di divis. ed è nomin. addetto ufficio del sottosegr. di S. M. difesa territ.; Nanni, promosso generale di divis. ed è nomin. comandante difesa territ. Foggia; Negrini, promosso generale di divis. ed è nomin. comand. difesa territoriale Palermo; Bodini, promosso generale di divis.; Cerruti, promosso generale di divis. ed è nominato comand. difesa territ. Alessandria; Pittoni, magg. generale di artigl., promosso ten. generale artiglieria continuando a rimanere destinato presso direz. super. serv. tecnico armi e munizioni per incarichi speciali; Montalto, promosso generale di divis. continuando contemporaneamente nelle funzioni di comandante del genio C. A. Alessandria; Tumiati, promosso generale di divis. ed è destin. com. C. A. Palermo per incarichi speciali; Varsi, promosso generale di divis. ed è destin. ministero guerra (com. corpo R. M.) per incarichi speciali; Marinetti, promosso generale di divis. continuando nella carica di aiutante di campo generale di S. M. il Re Imperatore; Arquati, promosso generale di divis. continuando ad essere destinato comando C. A. Trieste per incarichi speciali.

Scuglia, prom. gen. div. cont. nelle funz. di dirett. gen. art. minist. guerra; Minniti, id., nom. comand. dif. terr. Bari; Nicoletti, id., id. Roma; Fontana, id., dest. com. C. A. Udine per inc. spec.; Campbell, id., cont. ad essere comand. presso minist. Africa It.; Rodi, id., cont. ad essere dest. com. C. A. Trieste per inc. spec.; Manca, id., id. minist. guerra per inc. spec.; Bucci, id., dest. com. C. A. Roma per inc. spec.; Brancaccio, id., nom. comand. dif. terr. Napoli; Gliachino, id. cont. ad essere dest. com. C. A. Firenze per inc. spec. (comando pres. mil. La Spezia); Scala, id., cont. ad essere comandato presso minist. Africa It.; Mariano, id.; dest. com. C. A. Roma per isp. spec.; Bobbio, id., cont. ad essere dest. com. C. A. Torino per inc. spec.; Trenti, id., id. minist. guerra per isp. spec.; Bergozzi, id., nom. comand. dif. terr. Udine; Moreno, id., dest. com. C. A. Alessandria per inc. spec. (con sede a Genova); Messina, dest. com. C. A. Alessandria per inc. spec.; Marangio, id. Bologna id.; Gatti, id. C. A. Roma id.; Caligiuri, id.; Moro-Lin, id. Udine id. (con sede a Gorizia); Guarnasino, nom. comand. zona mil. Bassa; Lenarelli, id. Napoli.

Generali di Brigata del CC. RR.: Grossardi, prom. gen. di div. CC. RR., nom. gland. dif. terr. supr. mil.; Rosita, id., dest. com. gen. arma CC. RR. per inc. spec.; Petitoni, id., cont. a rimanere dest. com. C. A. Alessandria per inc. spec. (con sede a Genova); Celi, id., dest. com. per arma CC. RR. per incarichi speciali.

Generali di Brigata: Calamai, prom. gen. di div.; Pardi-Giusino, id.; Bertolo, id.; Panini Achille, id.; Serra, id., per meriti eccezionali.

ARMA DEI CARABINIERI REALI

Colonnelli: Odetti, prom. gen. brig. num. comand. 1 brig. CC. RR. (Torino).

Ufficiali fuori quadro

Colonnelli: De Romanis, nom. gen. di brig., dest. com. C. A. Roma per incar. spec.; Ferrari, id., id. Firenze id. (con sede a Pisa); Tommasi, id., nom. comand. zona mil. Brescia; Milisti, id., dest. com. C. A. Firenze per inc. spec.; Marotta, id., nom. comand. zona mil. Ancona.

ARMA DI FANTERIA
Ruolo Comando

Colonnelli: Perugi, promosso gen. brig., per mer. eccez., ed è nomin. vice comandante div. f. Forlì (Bologna); Marghinotti, id., è nomin. r. comandi di Volturno (Caserta); Fornaro, id., ed è comandato presso il minist. Africa Italiana; Gabutti, promosso gen. di brig., è destin. al minist. guerra per incar. spec.; Esposito, id., per meriti eccez., è nomin. v. comand. 50 dl. Sabauda (Avia); Zambon, id. per meriti eccez. ed è destin. al com. C. A. Milano per incarichi spec.; Spinelli, promosso gen. brig. è destin. al minist. guerra (dir. serv. chim. milit.) per incar. spec.; Ferrero, id., è incar. funz. comandante 4 divis. alpina Cuneense (Cuneo); Marotta, id. per meriti eccez., è destin. com. C. A. Palermo per incar. spec.; Girlando, è promosso gen. brig., è nomin. v. comand. dl. Gaviraga (Firenze); Degiorgis, id. ed è nom. v. comandante 61 dl. Sirte (Mondovì); Carbonl, id., è nom. v. comand. dl. Cuneo; Ferri delle Alpi (Sportin); Lazzeri, id., è nom. v. comand. dl. Timavo (Trieste); Ficattonia, id. per meriti eccez., è destin. minist. guerra per incar. spec.; Bergozzi, id., nom comand. dif. terr. Udine; Moreno, id., dest. com. C. A. Alessandria per inc. spec. (con sede a Genova); Messina, dest. com. C. A. Alessandria per inc. spec.; Marangio, id. Bologna id.; Gatti, id. C. A. Roma id.; Caligiuri, id.; Moro-Lin, id. Udine id. (con sede a Gorizia); Guarnasino, nom. comand. zona mil. Bassa; Lenarelli, id. Napoli.

Generali di Brigata del CC. RR.: Grossardi, prom. gen. di div. CC. RR., nom. gland. dif. terr. supr. mil.; Rosita, id., dest. com. gen. arma CC. RR. per inc. spec.; Petitoni, id., cont. a rimanere dest. com. C. A. Alessandria per inc. spec. (con sede a Genova); Celi, id., dest. com. per arma CC. RR. per incarichi speciali.

In aspettativa per R. D.

Generali di Brigata: Calamai, prom. gen. di div.; Pardi-Giusino, id.; Bertolo, id.; Panini Achille, id.; Serra, id., per meriti eccezionali.

ARMA DEI CARABINIERI REALI

Colonnelli: Odetti, prom. gen. brig. num. comand. 1 brig. CC. RR. (Torino).

Ufficiali fuori quadro

Colonnelli: De Romanis, nom. gen. di brig., dest. com. C. A. Roma per incar. spec.; Ferrari, id., id. Firenze id. (con sede a Pisa); Tommasi, id., nom. comand. zona mil. Brescia; Milisti, id., dest. com. C. A. Firenze per inc. spec.; Marotta, id., nom. comand. zona mil. Ancona.

ARMA DI FANTERIA
Ruolo Comando

Colonnelli: Perugi, promosso gen. brig., per mer. eccez., ed è nomin. vice comandante div. f. Forlì (Bologna); Marghinotti, id., è nomin. r. comandi di Volturno (Caserta); Fornaro, id., ed è comandato presso il minist. Africa Italiana; Gabutti, promosso gen. di brig., è destin. al minist. guerra per incar. spec.; Esposito, id., per meriti eccez., è nomin. v. comand. 50 dl. Sabauda (Avia); Zambon, id. per meriti eccez. ed è destin. al com. C. A. Milano per incarichi spec.; Spinelli, promosso gen. brig. è destin. al minist. guerra (dir. serv. chim. milit.) per incar. spec.; Ferrero, id., è incar. funz. comandante 4 divis. alpina Cuneense (Cuneo); Marotta, id. per meriti eccez., è destin. com. C. A. Palermo per incar. spec.; Girlando, è promosso gen. brig., è nomin. v. comand. dl. Gaviraga (Firenze); Degiorgis, id. ed è nom. v. comandante 61 dl. Sirte (Mondovì); Carbonl, id., è nom. v. comand. dl. Cuneo; Ferri delle Alpi (Sportin); Lazzeri, id., è nom. v. comand. dl. Timavo (Trieste); Ficattonia, id. per meriti eccez., è destin. minist. guerra per incar. spec.; Bergozzi, id., nom comand. dif. terr. Udine; Moreno, id., dest. com. C. A. Alessandria per inc. spec. (con sede a Genova); Messina, dest. com. C. A. Alessandria per inc. spec.; Marangio, id. Bologna id.; Gatti, id. C. A. Roma id.; Caligiuri, id.; Moro-Lin, id. Udine id. (con sede a Gorizia); Guarnasino, nom. comand. zona mil. Bassa; Lenarelli, id. Napoli.

Generali di Brigata del CC. RR.: Canta, prom. gen. div. CC. RR., nom. comand. div. CC. RR. «Pastrengo» (Milano); Agostinucci, nom. comand. 4 brig. CC. RR. (Roma); De Leonardis, id. 3 id. (Firenze).

Fuori quadro

Generali di C. A. comandanti designati d'A.: Bebbio, dest. ministr. guerra per inc. spec. — **Generali di C. A.:** Babbini, collac. sup. per eta. — **Generali di Divisione:** Mezzetti, prom. gen. di C. A., dest. ministr. guerra per inc. spec., dirett. med. Mauriziana al merito mil. di 20 lustri; Rovere, id., dest. id.; Tironi, id., contin. carica presc. ministr. genio; interminist. aviaz. Antiaerea; Matteo, id. cont. rimanere dest. ministr. guerra per inc. spec.; Zucchi, prom. gen. C. A.; Testa, id., dest. ministr. guerra per inc. spec.

Tosetti, promosso generale di C. A. ed è destinato ministero guerra per incarichi speciali (con sede a Torino) Pinna, promosso generale di C. A. ed è destin. ministero guerra per incarichi speciali (con sede ad Alessandria); Riccardi, promosso generale di C. A. ed è destin. ministero guerra per incarichi speciali (con sede a Torino); Sichenza, promosso generale di C. A. ed è destin. ministero guerra per incarichi speciali (con sede a Bologna); Gerbino Prosole, promosso generale di C. A. ed è destin. ministero guerra per incarichi speciali (con sede a Cuneo); Andreani, promosso generale di C. A. ed è destin. ministero guerra per incarichi speciali; Pizzarello, promosso generale di C. A. ed è destin. ministero guerra per incarichi speciali; Giordano, cessa dal com. div. fant. Legnano, difesa territ. Udine ed è destin. com. C. A. Bologna per incarichi speciali; Biacchi, cessa dal com. divis. fant. Cacciatori delle Alpi (Perugia) ed è destin. com. C. A. Roma per incarichi speciali; Pagano, cessa dal com. divis. fant. Vespri (Palermo) ed è destin. com. C. A. Roma per incarichi speciali; Patrini, cessa dal com. difesa territ. Bari ed è destin. com. C. A. Bari per incarichi speciali; Porta, cessa dal com. zona milit. Trieste ed è nomin. comand. difesa territ. Trieste; Torrieri, cessa dal com. zona milit. Napoli ed è destin. com. C. A. Napoli per incarichi speciali; Chiarotti, cessa dal com. zona milit. Bologna ed è nomin. comand. difesa territ. Bologna.

Generali di Divisione del CC. RR.: Lazari, cessa dal com. 3 divis. CC. RR. «Podgora» (Roma) ed è destin. com. genar. arma dei CC. RR. per incarichi speciali.

Generali di Brigata e maggiori generali d'Artiglieria: Mancon, collac. in ausil. per anzian. di serv.; Alinovi, di Bernezzo, presidente generale di 1.a classe ed è destin. com. C. A. Torino per incarichi speciali; Dalbecchi, promosso generale di divis. ed è destin. com. C. A. Firenze per incarichi speciali; Fasella, promosso generale di divis. ed è nomin. addetto ufficio del sottosegr. di S. M. difesa territ.; Nanni, promosso generale di divis. ed è nomin. comandante difesa territ. Foggia; Negrini, promosso generale di divis. ed è nomin. comand. difesa territoriale Palermo; Bodini, promosso generale di divis.; Cerruti, promosso generale di divis. ed è nominato comand. difesa territ. Alessandria; Pittoni, magg. generale di artigl., promosso ten. generale artiglieria continuando a rimanere destinato presso direz. super. serv. tecnico armi e munizioni per incarichi speciali; Montalto, promosso generale di divis. continuando contemporaneamente nelle funzioni di comandante del genio C. A. Alessandria; Tumiati, promosso generale di divis. ed è destin. com. C. A. Palermo per incarichi speciali; Varsi, promosso generale di divis. ed è destin. ministero guerra (com. corpo R. M.) per incarichi speciali; Marinetti, promosso generale di divis. continuando nella carica di aiutante di campo generale di S. M. il Re Imperatore; Arquati, promosso generale di divis. continuando ad essere destinato comando C. A. Trieste per incarichi speciali.

Scuglia, prom. gen. div. cont. nelle funz. di dirett. gen. art. minist. guerra; Minniti, id., nom. comand. dif. terr. Bari; Nicoletti, id., id. Roma; Fontana, id., dest. com. C. A. Udine per inc. spec.; Campbell, id., cont. ad essere comand. presso minist. Africa It.; Rodi, id., cont. ad essere dest. com. C. A. Trieste per inc. spec.; Manca, id., id. minist. guerra per inc. spec.; Bucci, id., dest. com. C. A. Roma per inc. spec.; Brancaccio, id., nom. comand. dif. terr. Napoli; Gliachino, id. cont. ad essere dest. com. C. A. Firenze per inc. spec. (comando pres. mil. La Spezia); Scala, id., cont. ad essere comandato presso minist. Africa It.; Mariano, id.; dest. com. C. A. Roma per isp. spec.; Bobbio, id., cont. ad essere dest. com. C. A. Torino per inc. spec.; Trenti, id., id. minist. guerra per isp. spec.; Bergozzi, id., nom comand. dif. terr. Udine; Moreno, id., dest. com. C. A. Alessandria per inc. spec. (con sede a Genova); Messina, dest. com. C. A. Alessandria per inc. spec.; Marangio, id. Bologna id.; Gatti, id. C. A. Roma id.; Caligiuri, id.; Moro-Lin, id. Udine id. (con sede a Gorizia); Guarnasino, nom. comand. zona mil. Bassa; Lenarelli, id. Napoli.

Generali di Brigata del CC. RR.: Grossardi, prom. gen. di div. CC. RR., nom. gland. dif. terr. supr. mil.; Rosita, id., dest. com. gen. arma CC. RR. per inc. spec.; Petitoni, id., cont. a rimanere dest. com. C. A. Alessandria per inc. spec. (con sede a Genova); Celi, id., dest. com. per arma CC. RR. per incarichi speciali.

In aspettativa per R. D.

Generali di Brigata: Calamai, prom. gen. di div.; Pardi-Giusino, id.; Bertolo, id.; Panini Achille, id.; Serra, id., per meriti eccezionali.

ARMA DEI CARABINIERI REALI

Colonnelli: Odetti, prom. gen. brig. num. comand. 1 brig. CC. RR. (Torino).

Ufficiali fuori quadro

Colonnelli: De Romanis, nom. gen. di brig., dest. com. C. A. Roma per incar. spec.; Ferrari, id., id. Firenze id. (con sede a Pisa); Tommasi, id., nom. comand. zona mil. Brescia; Milisti, id., dest. com. C. A. Firenze per inc. spec.; Marotta, id., nom. comand. zona mil. Ancona.

ARMA DI FANTERIA
Ruolo Comando

Colonnelli: Perugi, promosso gen. brig., per mer. eccez., ed è nomin. vice comandante div. f. Forlì (Bologna); Marghinotti, id., è nomin. r. comandi di Volturno (Caserta); Fornaro, id., ed è comandato presso il minist. Africa Italiana; Gabutti, promosso gen. di brig., è destin. al minist. guerra per incar. spec.; Esposito, id., per meriti eccez., è nomin. v. comand. 50 dl. Sabauda (Avia); Zambon, id. per meriti eccez. ed è destin. al com. C. A. Milano per incarichi spec.; Spinelli, promosso gen. brig. è destin. al minist. guerra (dir. serv. chim. milit.) per incar. spec.; Ferrero, id., è incar. funz. comandante 4 divis. alpina Cuneense (Cuneo); Marotta, id. per meriti eccez., è destin. com. C. A. Palermo per incar. spec.; Girlando, è promosso gen. brig., è nomin. v. comand. dl. Gaviraga (Firenze); Degiorgis, id. ed è nom. v. comandante 61 dl. Sirte (Mondovì); Carbonl, id., è nom. v. comand. dl. Cuneo; Ferri delle Alpi (Sportin); Lazzeri, id., è nom. v. comand. dl. Timavo (Trieste); Ficattonia, id. per meriti eccez., è destin. minist. guerra per incar. spec.; Bergozzi, id., nom comand. dif. terr. Udine; Moreno, id., dest. com. C. A. Alessandria per inc. spec. (con sede a Genova); Messina, dest. com. C. A. Alessandria per inc. spec.; Marangio, id. Bologna id.; Gatti, id. C. A. Roma id.; Caligiuri, id.; Moro-Lin, id. Udine id. (con sede a Gorizia); Guarnasino, nom. comand. zona mil. Bassa; Lenarelli, id. Napoli.

Generali di Brigata del CC. RR.: Canta, prom. gen. div. CC. RR., nom. comand. div. CC. RR. «Pastrengo» (Milano); Agostinucci, nom. comand. 4 brig. CC. RR. (Roma); De Leonardis, id. 3 id. (Firenze).

Fuori quadro

Generali di C. A. comandanti designati d'A.: Bebbio, dest. ministr. guerra per inc. spec. — **Generali di C. A.:** Babbini, collac. sup. per eta. — **Generali di Divisione:** Mezzetti, prom. gen. di C. A., dest. ministr. guerra per inc. spec., dirett. med. Mauriziana al merito mil. di 20 lustri; Rovere, id., dest. id.; Tironi, id., contin. carica presc. ministr. genio; interminist. aviaz. Antiaerea; Matteo, id. cont. rimanere dest. ministr. guerra per inc. spec.; Zucchi, prom. gen. C. A.; Testa, id., dest. ministr. guerra per inc. spec.

Tosetti, promosso generale di C. A. ed è destinato ministero guerra per incarichi speciali (con sede a Torino) Pinna, promosso generale di C. A. ed è destin. ministero guerra per incarichi speciali (con sede ad Alessandria); Riccardi, promosso generale di C. A. ed è destin. ministero guerra per incarichi speciali (con sede a Torino); Sichenza, promosso generale di C. A. ed è destin. ministero guerra per incarichi speciali (con sede a Bologna); Gerbino Prosole, promosso generale di C. A. ed è destin. ministero guerra per incarichi speciali (con sede a Cuneo); Andreani, promosso generale di C. A. ed è destin. ministero guerra per incarichi speciali; Pizzarello, promosso generale di C. A. ed è destin. ministero guerra per incarichi speciali; Giordano, cessa dal com. div. fant. Legnano, difesa territ. Udine ed è destin. com. C. A. Bologna per incarichi speciali; Biacchi, cessa dal com. divis. fant. Cacciatori delle Alpi (Perugia) ed è destin. com. C. A. Roma per incarichi speciali; Pagano, cessa dal com. divis. fant. Vespri (Palermo) ed è destin. com. C. A. Roma per incarichi speciali; Patrini, cessa dal com. difesa territ. Bari ed è destin. com. C. A. Bari per incarichi speciali; Porta, cessa dal com. zona milit. Trieste ed è nomin. comand. difesa territ. Trieste; Torrieri, cessa dal com. zona milit. Napoli ed è destin. com. C. A. Napoli per incarichi speciali; Chiarotti, cessa dal com. zona milit. Bologna ed è nomin. comand. difesa territ. Bologna.

Generali di Divisione del CC. RR.: Lazari, cessa dal com. 3 divis. CC. RR. «Podgora» (Roma) ed è destin. com. genar. arma dei CC. RR. per incarichi speciali; Calamai, prom. gen. di div.; Pardi-Giusino, id.; Bertolo, id.; Panini Achille, id.; Serra, id., per meriti eccezionali.

ARMA DEI CARABINIERI REALI

Colonnelli: Odetti, prom. gen. brig. num. comand. 1 brig. CC. RR. (Torino).

Ufficiali fuori quadro

Colonnelli: De Romanis, nom. gen. di brig., dest. com. C. A. Roma per incar. spec.; Ferrari, id., id. Firenze id. (con sede a Pisa); Tommasi, id., nom. comand. zona mil. Brescia; Milisti, id., dest. com. C. A. Firenze per inc. spec.; Marotta, id., nom. comand. zona mil. Ancona.

ARMA DI FANTERIA
Ruolo Comando

Colonnelli: Perugi, promosso gen. brig., per mer. eccez., ed è nomin. vice comandante div. f. Forlì (Bologna); Marghinotti, id., è nomin. r. comandi di Volturno (Caserta); Fornaro, id., ed è comandato presso il minist. Africa Italiana; Gabutti, promosso gen. di brig., è destin. al minist. guerra per incar. spec.; Esposito, id., per meriti eccez., è nomin. v. comand. 50 dl. Sabauda (Avia); Zambon, id. per meriti eccez. ed è destin. al com. C. A. Milano per incarichi spec.; Spinelli, promosso gen. brig. è destin. al minist. guerra (dir. serv. chim. milit.) per incar. spec.; Ferrero, id., è incar. funz. comandante 4 divis. alpina Cuneense (Cuneo); Marotta, id. per meriti eccez., è destin. com. C. A. Palermo per incar. spec.; Girlando, è promosso gen. brig., è nomin. v. comand. dl. Gaviraga (Firenze); Degiorgis, id. ed è nom. v. comandante 61 dl. Sirte (Mondovì); Carbonl, id., è nom. v. comand. dl. Cuneo; Ferri delle Alpi (Sportin); Lazzeri, id., è nom. v. comand. dl. Timavo (Trieste); Ficattonia, id. per meriti eccez., è destin. minist. guerra per incar. spec.; Bergozzi, id., nom comand. dif. terr. Udine; Moreno, id., dest. com. C. A. Alessandria per inc. spec. (con sede a Genova); Messina, dest. com. C. A. Alessandria per inc. spec.; Marangio, id. Bologna id.; Gatti, id. C. A. Roma id.; Caligiuri, id.; Moro-Lin, id. Udine id. (con sede a Gorizia); Guarnasino, nom. comand. zona mil. Bassa; Lenarelli, id. Napoli.

Generali di Brigata del CC. RR.: Canta, prom. gen. div. CC. RR., nom. comand. div. CC. RR. «Pastrengo» (Milano); Agostinucci, nom. comand. 4 brig. CC. RR. (Roma); De Leonardis, id. 3 id. (Firenze).

Fuori quadro

Generali di C. A. comandanti designati d'A.: Bebbio, dest. ministr. guerra per inc. spec. — **Generali di C. A.:** Babbini, collac. sup. per eta. — **Generali di Divisione:** Mezzetti, prom. gen. di C. A., dest. ministr. guerra per inc. spec., dirett. med. Mauriziana al merito mil. di 20 lustri; Rovere, id., dest. id.; Tironi, id., contin. carica presc. ministr. genio; interminist. aviaz. Antiaerea; Matteo, id. cont. rimanere dest. ministr. guerra per inc. spec.; Zucchi, prom. gen. C. A.; Testa, id., dest. ministr. guerra per inc. spec.

Tosetti, promosso generale di C. A. ed è destinato ministero guerra per incarichi speciali (con sede a Torino) Pinna, promosso generale di C. A. ed è destin. ministero guerra per incarichi speciali (con sede ad Alessandria); Riccardi, promosso generale di C. A. ed è destin. ministero guerra per incarichi speciali (con sede a Torino); Sichenza, promosso generale di C. A. ed è destin. ministero guerra per incarichi speciali (con sede a Bologna); Gerbino Prosole, promosso generale di C. A. ed è destin. ministero guerra per incarichi speciali (con sede a Cuneo); Andreani, promosso generale di C. A. ed è destin. ministero guerra per incarichi speciali; Pizzarello, promosso generale di C. A. ed è destin. ministero guerra per incarichi speciali; Giordano, cessa dal com. div. fant. Legnano, difesa territ. Udine ed è destin. com. C. A. Bologna per incarichi speciali; Biacchi, cessa dal com. divis. fant. Cacciatori delle Alpi (Perugia) ed è destin. com. C. A. Roma per incarichi speciali; Pagano, cessa dal com. divis. fant. Vespri (Palermo) ed è destin. com. C. A. Roma per incarichi speciali; Patrini, cessa dal com. difesa territ. Bari ed è destin. com. C. A. Bari per incarichi speciali; Porta, cessa dal com. zona milit. Trieste ed è nomin. comand. difesa territ. Trieste; Torrieri, cessa dal com. zona milit. Napoli ed è destin. com. C. A. Napoli per incarichi speciali; Chiarotti, cessa dal com. zona milit. Bologna ed è nomin. comand. difesa territ. Bologna.

Generali di Divisione del CC. RR.: Lazari, cessa dal com. 3 divis. CC. RR. «Podgora» (Roma) ed è destin. com. genar. arma dei CC. RR. per incarichi speciali; Calamai, prom. gen. di div.; Pardi-Giusino, id.; Bertolo, id.; Panini Achille, id.; Serra, id., per meriti eccezionali.

ARMA DEI CARABINIERI REALI

Colonnelli: Odetti, prom. gen. brig. num. comand. 1 brig. CC. RR. (Torino).

Ufficiali fuori quadro

Colonnelli: De Romanis, nom. gen. di brig., dest. com. C. A. Roma per incar. spec.; Ferrari, id., id. Firenze id. (con sede a Pisa); Tommasi, id., nom. comand. zona mil. Brescia; Milisti, id., dest. com. C. A. Firenze per inc. spec.; Marotta, id., nom. comand. zona mil. Ancona.

ARMA DI FANTERIA
Ruolo Comando

Colonnelli: Perugi, promosso gen. brig., per mer. eccez., ed è nomin. vice comandante div. f. Forlì (Bologna); Marghinotti, id., è nomin. r. comandi di Volturno (Caserta); Fornaro, id., ed è comandato presso il minist. Africa Italiana; Gabutti, promosso gen. di brig., è destin. al minist. guerra per incar. spec.; Esposito, id., per meriti eccez., è nomin. v. comand. 50 dl. Sabauda (Avia); Zambon, id. per meriti eccez. ed è destin. al com. C. A. Milano per incarichi spec.; Spinelli, promosso gen. brig. è destin. al minist. guerra (dir. serv. chim. milit.) per incar. spec.; Ferrero, id., è incar. funz. comandante 4 divis. alpina Cuneense (Cuneo); Marotta, id. per meriti eccez., è destin. com. C. A. Palermo per incar. spec.; Girlando, è promosso gen. brig., è nomin. v. comand. dl. Gaviraga (Firenze); Degiorgis, id. ed è nom. v. comandante 61 dl. Sirte (Mondovì); Carbonl, id., è nom. v. comand. dl. Cuneo; Ferri delle Alpi (Sportin); Lazzeri, id., è nom. v. comand. dl. Timavo (Trieste); Ficattonia, id. per meriti eccez., è destin. minist. guerra per incar. spec.; Bergozzi, id., nom comand. dif. terr. Udine; Moreno, id., dest. com. C. A. Alessandria per inc. spec. (con sede a Genova); Messina, dest. com. C. A. Alessandria per inc. spec.; Marangio, id. Bologna id.; Gatti, id. C. A. Roma id.; Caligiuri, id.; Moro-Lin, id. Udine id. (con sede a Gorizia); Guarnasino, nom. comand. zona mil. Bassa; Lenarelli, id. Napoli.

Generali di Brigata del CC. RR.: Canta, prom. gen. div. CC. RR., nom. comand. div. CC. RR. «Pastrengo» (Milano); Agostinucci, nom. comand. 4 brig. CC. RR. (Roma); De Leonardis, id. 3 id. (Firenze).

Fuori quadro

Generali di C. A. comandanti designati d'A.: Bebbio, dest. ministr. guerra per inc. spec. — **Generali di C. A.:** Babbini, collac. sup. per eta. — **Generali di Divisione:** Mezzetti, prom. gen. di C. A., dest. ministr. guerra per inc. spec., dirett. med. Mauriziana al merito mil. di 20 lustri; Rovere,

Dopo il tragico episodio di Castano Primo

I funghi velenosi e le loro caratteristiche

Osservazioni e consigli

Chi si accinga a sfogliare le annate dei giornali troverà facilmente nelle cronache settembrine qualche caso di avvelenamento da funghi. Di tanto in tanto si imbatterà pure in episodi clamorosi che hanno destato non poco scalpore e maggiormente hanno suscitato la commozione dell'opinione pubblica. E' difatti la fine del settembre la stagione più propizia per i funghi tossici, e specialmente per quelli più insidiosi che si mascherano sotto le spoglie simili a quelle dei commestibili.

Ora è nel commento del giorno la strage di un solo canchetto; mentre da altre parti si segnalano altri casi sporadici. Circa otto anni fa da queste stesse colonne ammonivamo il pubblico contro la non troppo radicata credenza nelle prove empiriche dell'aglio, del prezzemolo, della moneta d'argento. Si era allora sotto la triste impressione di un avvelenamento collettivo più clamoroso, almeno per numero di vittime: il doppio di oggi, una ventina. Non sono mancate le occasioni, purtroppo, per ripeterci anche in anni successivi. E come noi hanno fatto altri quotidiani, convinti della necessità di mettere in guardia il popolo contro certi rischi così gravi e sovente mortali.

Il pubblico deve sapere

Ma se le tragiche smentite al valore di certe prove empiriche popolari destano stupore e fanno crollare ogni credenza d'un tratto, con l'andare del tempo, affievolendosene il ricordo ed elaborandosi delle attenuanti, le prove tornano in onore... e le cronache riprendono a registrare fatti dolorosi.

Bisogna che il pubblico si persuada che solo la perfetta conoscenza delle caratteristiche di forma e di colore dei funghi permette di distinguere gli eduli dai tossici. E la prova del gatto — ci si domanderà — non è forse una prova... biologica, attendibile? — Certo questo povero animale casalingo non dovrebbe essere immune dal veleno fungino; ma se si tiene conto che l'avvelenamento prodotto dai funghi più pericolosi non esplica la sua sintomatologia se non a distanza di otto, dodici o più ore, ben si comprende che anche la prova del gatto non può essere attendibile immediatamente, ma solo dopo un tempo notevole.

Nè si può affermare che basti, dunque non aver fretta; perchè certamente nessuno penserà di cucinare i funghi tante ore prima del momento di mangiarli. Chi ci assicura allora che, dimostrandosi eduli i campioni prelevati per la prova, fra tutti gli altri non se ne trovino dei velenosi, e proprio di quelli ad alta tossicità, cioè pericolosissimi anche se in modico numero?

D'altra parte i funghi vanno mangiati freschi e non troppo tempo dopo la loro raccolta, in quanto anche le qualità commestibili facilmente si decompongono e danno luogo a certi prodotti (ptomaine), che — per quanto meno pericolosi — possono riuscire tuttavia dannosi.

E veniamo al fatto del giorno, Esso pare dovuto alla « amanita phalloides ». Il decorso clinico degli avvelenamenti conferma l'ipotesi che è sorta dalle indicazioni sull'aspetto dei funghi incriminati.

L'« amanita phalloides »

Si tratta del fungo più velenoso e più diffuso in questa stagione. Si ritiene responsabile del 95 % degli avvelenamenti estivo-autunnali; oltre l'80 % dei colpiti dal suo tossico soccombono.

Esso viene facilmente confuso col prataiolo — agaricus campestris — dal quale, però, differisce, in quantochè le lamelle della superficie inferiore del suo cappello sono bianche, mentre nell'altro sono rossobianche o brunorosse; inoltre scendono fino sul gambo, mentre nel prataiolo sono circoscritte al cappello; infine la buccia (ci si perdoni se non usiamo termini prettamente tecnici, per ragioni comprensibili) del prataiolo è quasi sempre liscia e splendente come seta, mentre quella dell'amanita phalloides od ovolo verde presenta spesso dei lembi biancastri. Il gambo dell'ovolo verde possiede inoltre alla base un rigonfiamento bulboso, superiormente al quale è di regola incavato: questo carattere manca nel prataiolo.

Il veleno dell'amanita phalloides è un principio tossico assai complesso, del tipo delle tossialbumine e della tossine, e produce la cosidetta sindrome fallinica o tossinica. Essa esordisce bruscamente, ma dopo un periodo di incubazione più lungo di quello delle altre forme dovute ad altri funghi, cioè dopo dieci, dodici e persino trenta o quaranta ore, con dolori addominali violenti e nausee, nonchè vomito « esplosivo ». Assume infine il carattere coleriforme per altre manifestazioni infrenabili, che abbattono profondamente l'ammalato. Questi appare con le orbite incavate, i tratti del volto stirati, il viso cianotico; mentre, con la coscienza confusa, si lamenta di crampi ai polpacci.

Tra gli altri funghi velenosi vanno ricordati ancora e principalmente quelli che contengono la « muscarina » e — dotati però di tossicità minore — quelli che posseggono l'acido elvallico. Anche sulle forme morbose da loro prodotte non poco vi sarebbe da dire.

Dott. Avi

TORINO DI GIORNO

I VINCITORI DI MERANO

Uno dei torinesi identificato?

Si tratterebbe di un negoziante di Borgo San Donato

Pochi minuti dopo che il nostro fotografo aveva lasciato il botteghino del Lotto di via S. Donato 40, si presentava alla titolare del banco — signora Germana Mazzola — un signore che ella conosce di vista per essere egli un suo cliente. Questi, dalle poche domande fatte, si rivelava ben presto come l'acquirente del biglietto C-81410, estratto a Merano.

Naturalmente proprio che si volesse mantenere l'incognito, almeno per il momento. Si tratta di un commerciante del rione che non di rado si reca al banco della Mazzola per farvi qualche giocata. Non era, finora, mai stato favorito dalla fortuna.

La notizia, diffusasi presto nel popoloso rione, ha suscitato molti commenti e vivo curiosità sulla identità del vincitore.

La signora Gemma Mazzola titolare del Banco Lotto N. 23 di via San Donato fotografata mentre si accerta sull'elenco, a sue mani, della vendita del fortunato biglietto C 81410

Un raduno alfieriano ad Asti

Gli scopi della manifestazione illustrati dall'on. Bardanzellu

Domenica, 24 ottobre, la città di Asti, in occasione dell'insediamento del Comitato provinciale del R. Istituto per la Storia del Risorgimento, celebrerà un solenne rito alfieriano. Il Comitato di Torino si è fatto promotore, con l'alto consenso del Presidente, S. E. De Vecchi di Val Cismon, di un'adunata di soci dei Comitati del Piemonte, della Lombardia e della Liguria. L'on. Bardanzellu, Presidente del Comitato di Torino, davanti ad una numerosa assemblea di soci, ha ieri illustrato con magnifica parola gli scopi altamente patriottici del raduno invitando i soci a parteciparvi numerosi. L'iniziativa ha già raccolto calorosi consensi e numerose adesioni. L'on. Bardanzellu ha poi parlato sul prossimo Congresso nazionale che sarà tenuto a Roma il 12 ottobre, inaugurato da S. A. R. il Principe di Piemonte e presieduto da S. E. De Vecchi di Val Cismon. Sarà tema centrale di discussione: « L'idea di Roma nel Risorgimento ».

La partenza del gen. Grossi

S. E. il generale Camillo Grossi, già comandante il Corpo d'Armata di Torino ed ora nominato generale designato d'Armata, ha lasciato stamane Torino, col treno delle ore 11,53, onde raggiungere la nuova residenza di Verona.

A salutare il partente, che largo corchia di simpatie era riuscito a creare attorno a sè nella nostra città, erano presenti alla stazione di Porta Nuova le LL. EE. i generali Tua e Vercellino, il Segretario Federale grand'uff. Piero Gazzotti, il Podestà ing. Sartirana, il vice-Podestà conte De la Forest, e un nutrito gruppo di alti ufficiali del Presidio.

Dopolavoro Provinciale

Attività escursionistica settimanale

L'attività escursionistica settimanale del Dopolavoro Provinciale annovera le seguenti gite che avranno luogo domenica 3 corrente: Assoc. Sist Alpes Forti e do (rastrellamento a S. Pietro della Bagra di San Michele e salita al Monte Uja bargia); Dop. Az. Snipe (Arona, Lago Maggiore, 1500 partecipanti); Dop. Az. Lancia (Cuneo); Soc. Pro Arte e Cultura (giro del Biellese); Squadra Alp. Tabor (Rivodora); Dop. Az. Alleanza Coop. Torinese (Festa dell'uva a Chivasso); Assoc. Alfa (Festa dell'Uva a Grugliasco).

Motociclista investito da un'automobile

Nel pomeriggio di ieri, verso le ore 15,30, è stato trasportato all'ospedale delle Molinette il motociclista Michele Forneris di Carlo, d'anni 25, al quale i sanitari hanno riscontrato: oltre a contusioni varie, la frattura della tibia sinistra. E' stato, pertanto, fatto ricoverare a giudicato guaribile in trentacinque giorni.

Il Forneris, poco prima, mentre percorreva in motocicletta il corso Lepanto era stato investito e gettato al suolo dall'automobile targata n. 56981-Roma.

Arrestato per furto d'una pianta ornamentale

Alfonso Pozzo fu Bonifacio è stato ieri tratto in arresto dal Commissariato di P. S. della Sezione Borgo Po. Egli si è reso responsabile del furto di un vaso con pianta ornamentale, del valore di circa lire 120, ai danni dell'Istituto « La Salle » di via Ludovica.

Si sono sposati

Matrimoni trascritti il 30 ottobre

Manassero Giovanni, maiorista, Festa Elena, operaia.
Serro Antonio, capitano marittimo, Barbavara di Gravellona Anna, agricola.
Rinaldi Paolo, decoratore, Fabbri Lara, operaia.
Maderin Romano, saldatore, Franzini Pasqualina, operaia.
Tosio Secondo, meccanico, Giuliano Rosa, operaia.
Rosatelli Vittorio, meccanico, Bassi Caterina, fioriera.
Rosso Benedetto, meccanico, Audisio Angela, operaia.
Amisano Luigi, meccanico, Villata Lucia, operaia.
Clovis Villoria, compositore, Brunone Angela, sarta.
Rosso Silvestro, salariato, Benedetto Luciana, modista.

Sono nati

Nascite denunciate il 30 ottobre

Bertotto Franco, Bravo Palmina. Tonato Maria, Rabuffatti Luciano. Berta Rosa, Presenda Silvana. Costa Giuseppe, Arietti Gualtiero, Barberis Franca, Pasquale Luigi, Gabernati Mario, Gerbaldi Mario, Fantinati Adriana. Veracoli Filippo, Comune Piero, Sacconaio Stefanina, Padova Vittorio, Vino Piergiorgio, Bianchi Maria, Ravazzi Ferdinando, Manzone Pieralba Chiara Gabriella, Piacentini Laura, Taverna Maria, Mustari Walter, Tamarozzo Giancarlo, Ray Maria Teresa, Berti Romano, Grigoglio Maria, Gregiacio Leonardo, Negro Cristiana, Garbero Luciano.

Nuovi orari sulle aviolinee italiane

Ecco i nuovi orari che andranno in vigore dal 4 ottobre p. v. al 2 aprile 1938 sulle aviolinee italiane:

Linea 347 Milano-Roma (giornaliera eccett. la domenica): Milano p. 13,30, Roma a. 15,30; Roma p. 11,15, Milano a. 13,15.

Linea 348 Torino-Roma (giornaliera eccett. la domenica): Torino p. 12,30, Roma a. 15,45; Roma p. 10, Torino a. 12,15.

Linea 346 Torino,Milano, Venezia (giornaliera eccett. la domenica; il servizio sarà sospeso dal 1° novembre al 28 febbraio): Torino p. 13,15, Milano a. 13,55, Milano p. 14,10, Venezia a. 15,25; Venezia p. 10,45, Milano a. 12, Milano p. 12,15, Torino a. 13,05.

La linea 30 *Amsterdam-Roma* sarà esercitata durante il periodo invernale sul tronco Amsterdam-Milano dalla Società Deutsche Luft Hansa A. G. e K. L. M. con l'orario seguente: Amsterdam p. 9,55, Rotterdam a. 10,16, Rotterdam p. 10,30, Francoforte a. 12,55, Francoforte p. 13,45, Milano a. 16,15; Milano p. 10,30, Francoforte a. 13,5, Francoforte p. 13,40, Rotterdam a. 14,35, Rotterdam p. 14,50, Amsterdam a. 15,10.

Una farsa giudiziaria

Anselmo non fu prode!...

In Pretura. Non si è mai sentito parlare di cose in questa causa definire « da uomini », di quelle donne che fanno sortilegi a certi fiori misteriosi del regno che appena toccati lasciano cadere l'involucro di papille per sbocciare, investiti dal sole, nel tiepido del candore dei loro petali magnifici. Rappicciichiamo al fiore le papille e raccontiamo come or sono pochi giorni si fece in Pretura un processo: una beffa d'amanti rivali, sotto le finestre della bella, in piena notte d'agosto, senza luna e con la medesima ferocità di gatti rabbuffati che sui tetti sono in contesa per le grazie di una gattina ora pudibonda od ora ringhiosa.

— In amore — commentava il pubblico — tutte le cose sono come le ciliege, perchè un bacio, si dice, ne tira un altro, una vittoria ne vuole un'altra, una sconfitta prelude certamente ad un'altra sconfitta. In amore, concludeva il popolino presente al processo, la miglior virtù è la rassegnazione: la miglior prudenza una ritirata a tempo.

L'egoismo è un viziaccio

Anselmo, protagonista di questa farsa giudiziaria, non s'era voluto adattare all'idea d'esser stato gettato fuori dell'uscio dall'amante, nella stessa notte nella quale la ingrata avrebbe gettato un nocciolo di ciliegia dopo averne mangiata la polpa. Anselmo, modesto impiegato, un po' maturo negli anni, non avvezzo certo a troppe vittorie, s'era inebriato di quella avventura che avrebbe potuto stimolare l'amor proprio d'uomo più esigente di lui; nè si era sentito la forza in animo di cedere il posto accanto a tanta felicità, a nuovi venuti che in fretta battevano immediatamente all'uscio, tanta che evangelicamente la bella padrona di casa si affrettava a voler loro aprire.

L'egoismo è un vizietto che, come la gola, condanna inesorabilmente alla rovina. Il disgraziato, sotto le stelle, per la via deserta, ogni sera, tutte le notti, faceva la spola con vani sospiri e con torbidi pensieri di vendetta nell'animo, gonfio di crucci.

Tutto il veleno dell'universo e stilla a stilla aveva allagata anche in ogni più riposto cantuccio l'anima di Anselmo ed un irrefrenabile desiderio di vendetta lo tormentò alle più sinistre imprese denigratrici verso la donna dalla quale non sapeva smettere il pensiero.

Contraddizioni atrocemente umilianti per un cervello umano, per un cuore umano. Ma così non la pensarono alcuni tali buontemponi che precipitosamente si misero a rovesciati come veltri nella via bisbigliando gli un sacco di legnate mentre la signora con crudele fermezza di polso sulla soglia della villetta, reggeva il lume.

Anselmo fu in quel frangente pifferaro e a naso più marcio di spetto, nudo allearsi, proprio sulla sua povera schiena, tutta indolenzita, tutti quelli indiavolati concorrenti, prima accaniti come quei certi gatti di cui sopra. E come dicemmo tutte le cose sono come le ciliege. Anselmo imbestialito dalla topica fatta evoca in giudizio colore che lo picchiarono e la bella sconosciuta che teneva il lume e vorrebbe che la giustizia facesse quella vendetta di cui non si sentì capace colle proprie forze; ma la giustizia non gli dà retta, assolve gli altri e gli fa pagare le spese pel disturbo.

Continuò a spiare

Per Anselmo incomincia un'altra era di tribolazioni. Tutto il vicinato gli fa beffe e più egli si ostina a battere il marciapiede sotto le finestre della villa, più l'onta del ridicolo e la malevolenza lo travolgono. Ognuno se lo addita, molti gli ridono sul viso, altri lo guardano in cagnesco. Si compira contro di lui, gli si intima perfino per uscire di non più aggirarsi per quei paraggi, qualcuno più risoluto gli fa intendere che per lui non ci sarà più tregua. Egli livido di rabbia, ma tenace, caparbio, grottesco in quella sua audace ostinatezza, resiste alle ingiunzioni, alle minacce risponde colle minacce, alle beffe colle ingiurie. Ma, coll'occhio vigile, continua a spiare verso la finestra dell'adorata, traballando ad ogni ombra che sfuggevolmente appariva dietro i vetri: roderdosi di rabbia impotente e di insoddisfatta vendetta... Ed un giorno un pallido fanciullo diciassettenne sta indifferente sulla soglia della villa. Egli s'accosta sospetto, fosco, fremente:

— Che fai qui?

— Vedo volar le allodole nella primavera...

— Tu menti, tu sei qui per lei...

— Ma per chi?

— Per quella donna! Anche tu! Vergognati. Mi fa pietà la tua invereconda giovinezza che si infrolisce a contemplare questa fata luminosa...

— Fata luminosa?

Ed il giovinetto spalanca gli occhi meravigliato come ad una lontana rimembranza di favole di fate...

— Sì, imbecille. Ma smettila di fare il grullo...

— L'imbecille è lei nonchè un grullo!

E' un vicino che è intervenuto bruscamente nel dialogo. Gli animi si accendono e Anselmo, poverino, finisce di ruzzolare nella via col capo sconcio da qualche ferita. Ed ecco un nuovo processo ma poichè Anselmo nell'ira si è lasciato sfuggire qualche minaccia all'indirizzo del nuovo pervenuto, siede anch'egli sul banco degli accusati. Decisamente Anselmo ha avversi i Numi. E sfilano i testimoni numerosi. Chi dice che le bosco in un modo, chi in un altro, chi, infine, che Anselmo aveva tentata l'ultima vendetta, inquinata però da un po' di corruzione venale: e che quando era ruzzolato in terra seguitava a battere discretamente il capo ripetendo nel suo intimo soddisfatto:

— Batti, batti buon Anselmo, ogni colpo nella testa un piccolo patrimonio!

Furono assolti tutti per amnistia.

Anselmo è guarito della sua passione e non si cura più dei nuovi mosconi che ronzano intorno all'alone della bellezza sprigionantesi dalla misteriosa incognita per il cui amore era andato a sedere sul banco degli accusati.

La caduta accidentale di un ciclista

Il quarantaseienne Paolo Alessio fu Carlo Battista, ieri, verso le ore 11, mentre percorreva in bicicletta la stradale di Nizza, giunto nei pressi del ponte sul Sangone, per evitare un veicolo sterzava e perdeva improvvisamente l'equilibrio, compiendo una non desiderata caduta.

Egli si presentava poco dopo all'Ospedale delle Molinette, ove quei sanitari gli riscontravano delle contusioni varie che giudicavano guaribili in otto giorni.

PER PIANEZZA E DRUENTO

Domenica 3 ottobre avrà luogo popolare L. 4 andata e ritorno e soppressione supplemento festivo su corsa semplice. Per la festa patronale di Druento treno straordinario da Druento alle 23,30.

Il più vecchio ferroviere italiano

Giovanni Cravero, ferroviere in pensione, è nato a Borgo il 22 aprile 1842 e ora risiede a Pinerolo. Il vecchio gode ottima salute e spera, dato che i suoi attuali 95 anni non gli pesano affatto, di poter listamente raggiungere il secolo. E' un augurio che anche noi gli facciamo di cuore

TORINESI!

CONSERVATE i biglietti del tram

STAMPA SERA

vi cambia 4 con 4 biglietti da

50 LIRE

Come si fa a vincere le 50 lire di Stampa Sera? Facilissimo. Basta conservare il biglietto del tram e controllare su Stampa Sera se è stato estratto. Se lo troverete fra i quattro numeri sorteggiati, passate al nostro Ufficio Organizzazioni e vi verrà cambiato il biglietto del tram con uno di banco da cinquanta lire.

Un « 50 lire »

Un altro vincitore si è presentato ieri al nostro Ufficio Organizzazioni per ritirare le 50 lire del suo biglietto. Si tratta del possessore del biglietto della Linea 16, S. 64, N. 60031, da lire 0,70, sorteggiato il 27 settembre.

Dalle ore 12 di giovedì (30 settembre) alle ore 12 di venerdì (1.o ottobre):

Linea 9
Serie 8 N. 51733 da L. 1—
Linea 10
Serie 34 N. 87832 da L. 0,25
Linea 11
Serie 10 N. 44511 da L. 0,35
Linea 12
Serie 44 N. 44539 da L. 0,70

Operazioni della Squadra Mobile

Il meccanico Giuseppe Lovadina fu Attilio di anni 25, abitante in via Borgone 8, è stato tratto in arresto dal brigadiere Giuliano della Squadra Mobile perchè trovato in possesso di arnesi atti allo scasso.

Virginio Cibrario di 39 anni, abitante in via Aosta 72, colpito da mandato di cattura per avere la sera del 26 dicembre 1936 sferrato un pugno a tale Simone Vanni fracassandogli la mandibola. E' stato anch'esso tratto in arresto da agenti della Squadra Mobile. Infine è stato arrestato anche Mario Franchino, colpito da ordine di carcerazione.

Seguendo la Cronaca

da BIANCHI
CARTELLE SCOLASTICHE
a partire da L. 3,50
L. 4,50; 5,50; 7,10; fino a L. 75.
Necessari scrivere, da L. 2 a L. 50.
Compassi, calamai tascabili, righe e squadre, sottomani, banchi Spo scuola, lavagne, cestini per carta, pallottolieri, ecc., ecc.
Da via XX Settembre a via Viotti

AQUASCUTUM — BURBERRY
le due più grandi marche di soprabiti, impermeabili, da
OLDRODI, via Roma 1
Tutto per l'uomo elegante.

GRAN BAR CRISTALLO
Piazza C. Felice angolo via Roma
Il ritrovo di gran lusso.
Tutti i giorni *Tè-Danze*.
Splendido salone bigliardi.

TAPPEZZERIE in CARTA
Vendita diretta al pubblico dalla Fabbrica di via M. Cristina, 12.

TEATRI: Spettacoli d'oggi

ALFIERI: — Ore 21,15: Comp. Riviste Macario: « Una lira... l'altra », — Serata in onore di Erminio Macario.
ROSSI DANZE: ore 21, via M. Pietà 3.
IMPERIALE: 17; 21: Danze, S. Carlo 1.
GAY DANZE: Lezioni, Tratten. 17 e 21.

I divertimenti

Al Varietà Maffei ore 17 e ore 22
e Wilma Etta Dalsi (ultimissimi).

Spettacoli cinematografici

SUPERCINEMA VITTORIA: « Condottieri », L. Trenker, Nucci, Brera, Cini
AMBROGIO: « Cercasi segretaria », J. Arthur, George Brent, Standar.
DORO: Turbine bianco, Sonja Henie.
CHIARELLA: « La casa dalle mille candele (successo) e Comp. Fantulla.
V. EMANUELE: La segretaria (succ.) e Comp. Reichel (nuovo repertorio).
BALBO: « Facce false », Successo. Prezzi: Poltr. 4,50, Dop. 5; Gall. 4, Dop. 3.
IDEAL: « Fratelli Castiglioni » e Var.
STATUTO: « Magazzini umoristici, capoi. Fox con Janet Gaynor, Loretta Young, Simone Simon e C. Bennett.
ALPI: Il terrore del Circo. W. Gland.
NAZIONALE: Fantino di Knot. Purelli.
RAFFAELLO: « Allegro postiglione » e Var.
MASSIMO: « Il nemico invisibile » con il poliziotto cinese Warner Oland.
ITALIA: « Angelo bianco », K. Hansels.
TORINESE: Ferma con la mano. Totò.
SAVOIA: « Quarti ragazzi ». Un Sica.
FORTUNA: « L'angelo bianco » e Varietà.
PISCINA: « Donna » e cornacchia. Albeni.

Oggi al Supercinema VITTORIA
un film vibrante di passionalità epica, animato da fremiti eroici:
CONDOTTIERI
vicenda di amori e di battaglie in un'epoca che fu rinascita di spiriti e di coscienze.

CONDOTTIERI
film prodotto dall'E.N.I.C., applaudito e premiato a Venezia, diretto e interpretato da
LUIGI TRENKER
rievoca la titanica figura di *Giovanni dalle Bande Nere*, l'eroe che primo plasmò le milizie del popolo fervidamente animandole a combattere e a vincere.
Oltre il programma « *Il viaggio del Duce in Germania* ».
Valido il Dopolavoro.

IL RE E LA BALLERINA

è un piccante, malizioso, divertentissimo film che, pigliando disinvoltamente lo spunto da un clamoroso avvenimento recente, svolge con un'arguta grazia che gli fa perdonare anche le più audaci allusioni, la vicenda di un giovane sovrano innamorato di una ballerina americana.

Domani all'AMBROSIO

si avrà la « prima » di questo curiosissimo film della Warner Bros, interpretato da *Joan Blondell, Edmund Gwenn, E. Everett Horton* e diretto da *Mervyn Le Roy*.
Oggi ultimo di Cercasi segretaria.

Un grande successo al BALBO
« FACCIE FALSE »
l'infernale film

della grande delinquenza americana presa in caccia da una schiera di coraggiosi audacissimi difensori dell'ordine e della proprietà:

« FACCIE FALSE »

interpretato con ardore impressionante da *Virginia Bruce, Richard Arlen, Bruce Cabot* e *Alice Brady* ha ottenuto ieri un clamoroso successo. E' un film di una vigoria, di una suggestione singolarissime. Richiamerà la gran folla. Il bellissimo cartone a colori *I tre hapetti*, di Walt Disney, è sempre accompagnato da entusiastico riseto

NAZIONALE: William Powell
e *Jean Arthur*
in:
« IL FANTINO DI KENT »
Ingresso 1,60 - Dopolavoro 1,05
Segue cartone a colori.

Locali S.A.I.C.E.T.
CORSO
« *Turbine bianco* » con Sonja Henie e i Ritz Brothers. Grande successo. (20th Century-Fox). Fuori programma: *Il Duce a Monaco*.
CHIARELLA
« *La casa dalle mille candele* » e nuovo repertorio Riv. Fantulla.
Cambiamento di prezzi festivi:

Diurni		*Serali*	
Loggione L.	1,50	Loggione L.	2
II Galleria	2	II Galleria	3
I Galleria	3	I Galleria	4
Poltrona	4	Poltrona	6

Valido il Dopolavoro.
V. EMANUELE
« *La segretaria* » con Miriam Hopkins e Comp. Riviste Reichel (nuovo repertorio) ore 16,30 e 22.

ALFREDO SIGNORETTI
Direttore responsabile

Tipografia Giornale LA STAMPA

Il babbo **Gianni Nicolini**, la mamma **Lina Nicolini Fasciano**, le sorelline, la nonna **Giuseppina Nicolini**, i nonni **Andrea** e **Maria Fasciano**, il padrino **Giovanni Fasciano**, gli zii e parenti tutti partecipano che straziante sciagura ha rapito al loro immenso affetto

Carlandrea
di anni 5

I funerali avranno luogo in Caluso, sabato 2 ottobre, alle ore 16. (22968

Per incidente di volo mancava ieri ai suoi cari il Tenente di Vascello Osservatore

Pino Pinuccio

Costernati ne danno il doloroso annunzio:
il padre Generale **Pina** Grande Uff. **Alessandro**;
la mamma **Margherita Mosetti**;
la sorella **Luigina**;
gli zii e parenti tutti. (A

Il funerale avrà luogo sabato 2 ottobre, alle ore 9, partendo dall'Ospedale Marina - Spezia.

E' ritornato fra gli Angioli del Signore

Lavarini Alfredo
d'anni 7

lasciando a piangerlo i genitori **Lina Cucchi** e ing. **Ettore**; i fratellini **Eugenio, Maria-Silvia, Oscar, Anna, Roberto**; la nonna **Silvia Proia** ved. **Cucchi**; gli zii, cugini e parenti tutti.

La sepoltura seguirà in Trana (Torino), alle ore 9,30 di sabato 2 ottobre. (22892

MEMENTO

Sabato 2 ottobre, primo anniversario della morte del compianto **AMORIANO EDOARDO**, verrà celebrata una Messa nella Parrocchiale di Santa Giulia, alle ore 9. La Famiglia ringrazia anticipatamente quanti vorranno intervenire

Le necrologie si ricevono anche all'apposito sportello nel salone de « La Stampa », in via Roma, in qualunque ora del giorno e fino all'una di notte.

CAMPO TORINO
Domenica, ore 15
JUVENTUS-TORINO
VENDITA BIGLIETTI: A. C. Torino (via Alfieri 6); Juventus (via Bogino 12); « La Stampa » (via Roma); « Gazzetta del Popolo » (corso Valdocco); O.N.D. Provinciale di Torino (corso Vittorio Eman. 72); Chioseo STIPEL (piazza Castello); Comitato Manifestazioni Torinesi (Chioschi Torino P. N., Sestre P. S.); Agenzia Tappeti Lello (via Emilia Terme).

TEATRI

ALFIERI

La recita di stasera in onore di E. Macario

ALL'ALFIERI ha luogo questa sera l'annunciata recita in onore di Erminio Macario, con la replica di « Una lira... l'altra », la divertente rivista che ogni sera riporta vivo successo.

Erminio Macario

La Compagnia Macario è alla fine della sua rappresentazione torinese, poichè — come abbiamo pubblicato — terminerà domenica sera la sua stagione all'Alfieri.

La radio

E.I.A.R. - Radio Milano, Torino, Genova, Firenze, Trieste, Roma III

Ore 16,40: La cameriera del Ballilla e delle Piccole italiane — 17,5: Concerto del pianista A. Del Bello — 17,50-18,10: Boll. presagi - Spigolature di Aladino — 18,50-19,40: Musica varia — 19,40-20,5: Notiziari in lingue estere — 20,30: Cerimonia del Regime: S. E. Francesco Braziolì — 20,40: Musica varia — 21: Concerto orchestrale diretto dal M.o Tito Petralia — 22: Attualità — 22,15: Concerto del violinista M. Abbado — 23,15-23,55: Musica da ballo: Radiorchestra diretta dal M.o Salerno.

Roma, Napoli, Bari, Bologna, Milano II TORINO II

Ore 19,40-20,5: Orch. Giuliani — 21: « Adriana Lecouvreur », opera in 4 atti di F. Cilea, diretta dal M.o Ugo Tansini — Negli intervalli: Conversazione II E. Bertazzoli - Notiziari - Giornale radio.

Ricordate che...

LO STATO CIVILE ha registrato:

	Nati	Morti	Matrimoni
TORINO	53	12	10
MILANO	61	25	50

IL SOLE sorge domani alle 6,37; tramonta alle 18,3. La **LUNA** sorge alle 4,15; tramonta alle 16,01.

ANNIVERSARI DEL 2. — Grande adunata del popolo in tutta Italia per udire dal Duce l'annuncio della decisione di passare alla soluzione del problema etiopico (1935).

L'OROSCOPO DEL 2. — Un aspetto oscillante e violento fra Marte e Saturno invita tutti i nati sotto sfavorevoli aspetti dei detti pianeti e i nati verso il 21 marzo e 22 di vegliare a grande prudenza e controllo personale, poichè le vibrazioni planetarie potranno colpirli rudemente. Per tutti il pomeriggio libera accortezza successi a tutte le attività, nonostante favori, raccomandazioni ecc. Dopo il tramonto si dovranno evitare nuove conoscenze per non cadere a freddi e illusioni. (M. Segalo).

CONVOCAZIONI. — Domani ore 21 in piazza Carlo Alberto: rapporto del U. R. « Mario Ulodi ».

LE MACELLERIE domenica 3 ottobre resteranno chiuse per l'applicazione dell'orario invernale.

I SANTI DI DOMANI. — Ss. Angeli Custodi.

FUNZIONI DI DOMANI. — Angeli Custodi: 10 messa solenne; 14 esposizione del Ss. Sacramento; 16,30 vespri, discorso, benedizione pontificale. — Domenica pomeriggio a Maria Ausiliatrice imposizione del crocifisso a duecento missionari partenti. — S. Teresa (via cancellata): 20,30 triduo in preparazione alla festa di S. Teresa del Z. G.; predica del Can. Solero.

NUMERI E SPERANZE. — Ambi nei gemelli: ritardi: a Bari 2 sett.; Milano 10, Napoli 3, Palermo 8, Roma 9, Torino 8, Venezia 3; a Firenze si è riprodotto l'ambo 55-44. Ambi nei vertibili: ritardi: Bari 15, Firenze 18, Milano 3, Napoli 25, Palermo 1, Roma 1, Venezia 50; a Torino si è riprodotto l'ambo 55-58.

RIMBORSI. — Obbligazioni Ist. San Paolo di Torino.

ASSEGNI FAMILIARI. — Domani, in via Conte Verde 3, distribuzione moduli ai barbieri, parrucchieri, panificatori per conto di terzi.

MOSTRA DEL BAROCCO. — Palazzo Carignano 9-12, 14-19, 21-23; Palazzo Madama 9-12, 14-19; Stupinigi 9-12, 14-18.

IN CUCINA E IN CASA

GNOCCHI DI RICOTTA. — Due; mezzo chilogramma di spinaci, 30 gr. di vitello, 300 gr. di farina bianca, due rossi e un albume d'uovo. Impastare il tutto e ricavarne dei gnocchi, avendo cura di cospargere abbondantemente l'impasto di farina bianca. Far sgocciolare per due o tre ore e quindi cuocerne come i gnocchi comuni. Condire con burro e formaggio parmigiano.

LE MACCHIE DI VINO sulla biancheria si tolgono con latte bollente; esporle quindi a vapori di zolfo.

STAMPA SERA

Visioni di tragedia nelle vie di Sciangai contesa

Una via del centro di Sciangai poco dopo una battaglia fra le artiglierie cinesi e gli aerei giapponesi. I proiettili dei cannoni hanno seminato la strage fra i passanti e distrutto gli edifici; militi internazionali cercano di soccorrere i feriti.

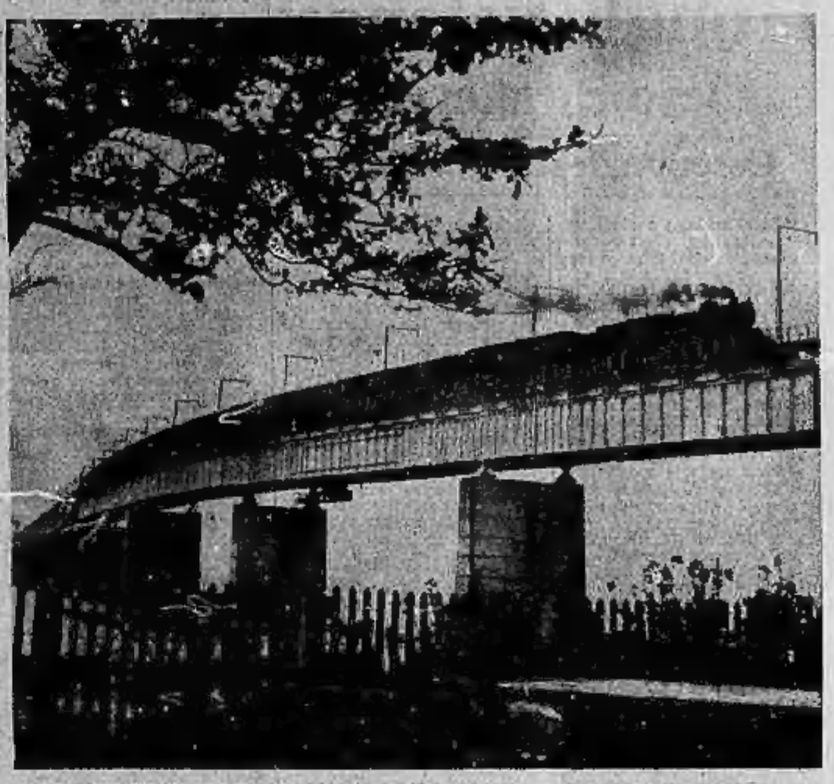

IL PIU' GRANDE PONTE D'EUROPA...

... E' STATO COSTRUITO IN DANIMARCA

Due visioni del nuovo colossale ponte gettato fra le isole danesi Seeland e Falster, inaugurato da Re Cristiano. E' il più grande ponte d'Europa, poichè è lungo 3200 metri, ed è costato oltre 1 milione e mezzo di sterline

La vedova di Stavisky si sposa

La vedova dell'avventuriero Stavisky, che qui vedete con i suoi figli, pare voglia risposarsi e che abbia già iniziato le pratiche per il matrimonio.

Acrobatismi ginnastici

Tre uomini si stagliano in atteggiamenti acrobatici contro il cielo uniforme. Sono soldati tedeschi durante la ginnastica di caserma.

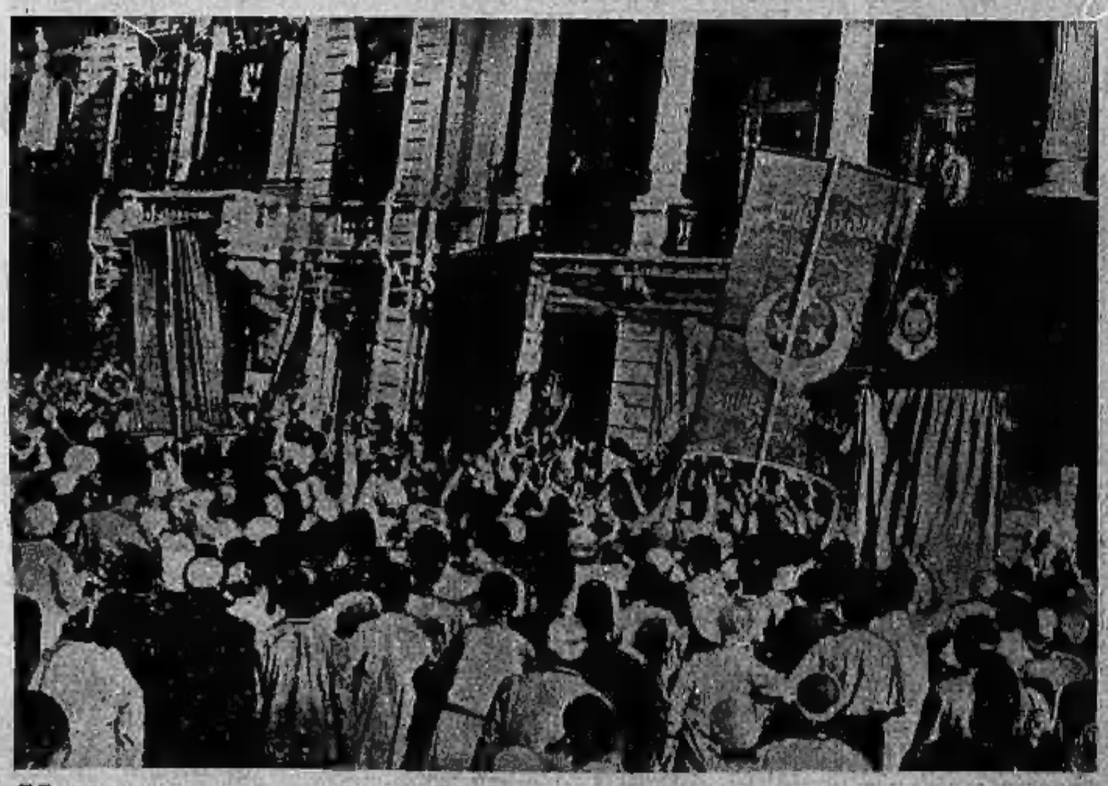

Venticinque morti in Egitto per i movimenti di una folla

Questa folla venuta da tutto l'Egitto si è riunita per rendere omaggio a Re Faruk. In preda all'entusiasmo, la massa ha avuto tali movimenti che 25 persone sono morte soffocate e calpestate

Quando la danza è giunta all'attimo culminante

E' l'istante della più alta tensione della danza: bastano l'espressione del volto e l'atteggiamento delle braccia e delle mani per indicarlo, tanto questa ballerina è rapita nell'estasi del ritmo.